朝鮮日報
夕刊 六日(土)
本紙朝夕刊十二面
發行兼編輯人 方應謨 印刷人 崔奎進

妥協은僞裝的! 共實은戰線强化
中國共産黨의國府屈服에對해 陸軍當局은推移重視

【東京電話同盟】國民政府와中國共産黨의 妥協成立에 關하야는 軍部方面에는 何等公報가업스나 大體如左한 見解로써輕視하기어렵다한다
昨年末부터 그機運이 올으키고잇섯스므로 이제이것이 實現된것일것이다 國民政府로서는 汪精衛氏의 말과가티 一國에二個政府、二種軍隊가存在함은不許한다는 態度下에 共産黨을對하야왓는데 이態度에對하야 蘇聯으로부터 共産黨이라하드래도 同胞가아닌가 仇敵日本과妥協하야 共産黨을討伐한다는것은不可하다 이럿일을 敢行한다면 우리도 再考할 必要가잇다는 意味의 抗議를 바덧스므로 此等關係로 昨年 日本으로부터 共同防共의 交涉을 바덧슬때에 國民政府는 防共은 國內問題라는 回答을하고 自主的으로한다하며 그參加를 拒絶하엿다 以來 共産黨에 對한 態度는 一層 消極的으로되어잇다 그러나 前記 汪精衛氏도 말한바와가티 國民政府로서는 全國統一의 宿題때문에 무슨 方法으로든지 共産黨及 共産軍을 그대로 放置할수업고 그러타고 容共政策을 取할수도업고 徹底的討伐을 敢行하는데는 相當히 困難하며 콤인테른의態度도 크게 考慮하지안흘수 업스므로 苦悶하여왓스나 一方共産黨及共産軍으로서도 現下內外의 實情으로보아 이대로는 現在의 戰線維持나마 困難하므로 此際에 表面國民政府와 妥協하고 그妥協을利用하야 裏面的으로는 從來의 容共戰線을全國에 擴大扶植하야써 擧國抗日의 斷行에引導함만 갓지못하야 戰略轉換上 名을捨하고 實을取하는 態度로 妥協工作을 積極化하엿는데 國民政府로서도 屈服의 形式이므로一應 此를 容認할것이라고 決議한結果 今回의 妥協이 成立한것으로 觀測된다 이妥協은要컨대 僞裝妥協이다 이때문에今後 中國全局面에 急激한 變動이 惹起하리라고는 생각되지안흐나 共産黨의 戰略轉換이 콤인테른乃至 蘇聯邦에 相當히 關連된것은 掩蔽할수업다 따라서 콤인테른乃至蘇聯邦이 容共妥協後의今後의 中國에 對하야 如何한 工作을 할것인가 또容共을실어하면서도 前述한바와가튼對蘇關係에잇는 國民政府가 此에如何한 態度를取할까하는問題는決코 輕視할수업는바이다 國民政府側에는 討伐에 困難한事情이잇고 共産黨도 亦是戰術變更의 必要에切迫되여잇스므로 妥協成立의可能性이 잇게된것이다 그러나 主義의點으로보더라도 이妥協은 아마一時的인것이아닌가한다

對日關係엔無異狀 現地側機關의見解

【上海五日發同盟】國民黨과共産黨과의 妥協成立의報導에 關하야各方面에서는 深甚한 關心을 拂하고 事態의推移를 注視하며 眞相把握에 努力하고잇는데 日本濟中機關은 左와如한見解를나리고잇다
一、國民黨이 共産黨과 妥協工作을行한다함은 事實인데 妥協이 成立된다하더라도 雙方代表者의 口約程度이요 實現의可能性에對하야는 아직 檢討할必要가 잇지나아니할가
二、妥協條件等도 明瞭하지아니함으로 明白히는 말할수업스나 假令傳함과가튼것이라고하더라도 只今의國民黨政府는三民主義를基幹으로한 堅固한對內對外諸政策이잇스므로 俄然赤化한다던지 桃色化한다던지한다고는 絶對로 생각할수업다 特히이때문에 對日政策에큰變化를示하리라고는 想像도할수업다 傳하는妥協條項中에散見되는 過激한文字도 結局一種의 對內的갑부라쥬이요 國民政府가 即時로 實行하는일은 萬無할것이다
三、要컨대 今回와가튼것은 國民政府가 共産黨과함께 共産軍을屈服시키고 이것을中國領土로부터 剿滅시켜서 完全한 全國統一을 完整하엿다는形式을 整頓하기爲하야 조곰急한 憾이잇는듯하다 그間多少無理를한 形跡도보이나容共精神의表現이 아닌것은 明確히看取된다
四、西北에 特別區를만들어 共産軍을中央直轄에 옴김에對하야 代表周恩來氏는 共産黨全體의穩健者이오 此等交涉事項을共産黨中의 有力分子가 同意할지念慮되는바이다 따러서 日本側으로서도 俄然騷動할바가아니요 靜觀的態度로써 時局의 推移를監視할必要가잇다

川越大使 談

【南京五日發同盟】國民黨과共産黨과의妥協成立에關하야 五日川越大使는左와如히말하엿다
國民政府와共産黨間에 妥協이成立되엿다는말은 아직듯지못하엿다 三中全會의 結果로보아 共産黨이 國民政府의條件을容認한다면 妥協이成立될것임으로 全然업슬것이라고말할수업다 本質的으로보아 國民黨과共産黨과는 全然主義上相容되지못하며 그點에 對하야는 蔣介石 汪精衛兩氏와도 相當히 明白한 認識을 가지고잇

地久節御奉祝

【東京電話同盟】今六日 地久節의佳辰을當하야 皇后陛下께서는 御三十四回의 御誕辰을慶祝하시게 되엿는데 今朝皇后陛下께압서는 로-브몬탄트로 天皇陛下께 御對面御祝賀의 御會釋을 交하시압신後 午前十時五十分廣幡皇后宮大夫竹屋女官長을 隨從케하사 桐間에出御 秩父宮同妃、高松宮同妃、三笠宮各殿下를爲始하사 皇族에御對面 御祝辭를바드시압고 뒤이어 林首相以下各國務大臣 平沼樞府議長以下 各顧問官親任官 同待遇貴衆兩院議長및宮內官의 拜賀를바드시고 一同에對하사 豐明殿에서 午餐을下賜하셧고 陛下께서는 正午 大奧에서 御祝膳을바드시고 今日의 佳辰을祝하압시엿다 또吳竹寮에게신 照宮、孝宮兩殿下께서는 女子學習院의 奉賀式에臨하사 一般生徒와 함께地久節의 奉賀歌를 御唱하신後大奧에서御母陛下께 御對面御慶賀를 言上하시엿다한다 또大宮御所에 게신皇太后陛下께는 御使로서御祝品을 御贈答 各皇族께도 御祝品의御贈答이 게시엿다

不遇乳幼兒에 榮養料御下賜

【東京電話同盟】御仁慈기프시압신 皇后陛下께압서는 六日地久節의佳辰에 際하와 惶恐하압시게도 全國의 不遇한乳幼兒를憐憫하압시사 全國各社會施設에 收容되여잇는 不遇한 四千百五人의乳幼兒를 愛恤하압시는 御軫念으로 榮養品料金一萬圓을御下賜하압신다는 盼附가게압시사 五日午後三時 廣幡皇后宮大夫는內務大臣 拓務大臣 對滿事務局總裁에對하야 各各右御下賜金을 傳達하압시엿다 그런데 全國社會事業施設에收容되여잇는 乳幼兒數는 左와如하다(二月一日現在)

	乳幼兒數
內地	三、三二九
臺灣朝鮮	六六九
關東州	一〇七
計	四、一〇五

京城婦人報國祭

六日은 皇后陛下 御誕生하옵신地久節이므로 愛國婦人會朝鮮本部 同京城分會가 先頭에서 午前十一時十分부터 愛國婦人會員 國防婦人會員 女子從業員代表等 各團體多數參列하야 朝鮮神宮大前에서 地久節奉祝의 婦人報國祭를 盛大히擧行한後 京城神社에 參拜하야 國母陛下의 御德을奉讚、皇室의御繁榮을 祝禱하엿다

世界無比의英國 空軍擴張案內容

【倫敦五日發同盟】英政府는 總額十五億磅에 依한尨大한再軍備計畫에基하야이미 一九三七年度의再建艦案을 發表하엿는데 다시 五日午前 白書로서 一九三七年度의空軍豫算案을 公表하엿다 總額八千八百五十八萬八千六百磅로 昨年度豫算에比하야 實로 三千百八十萬磅의激增으로 明年四月一日까지에 本國海外兩領艦隊機를合하야 百四十六空軍中隊 또이와別個로 首都空軍百二十中隊의整備를企圖하고잇는데 豫算案의內容은如左하다

一、總額 八八、五八八、六〇〇磅

內譯

一般豫算 五、六五〇萬磅
國防公債에依한支辨額 二、六〇〇萬磅
其他歲入에依한支辨額 六、〇八八、六〇〇磅

一、空軍擴張
今年四月一日까지에 本國에百中隊、屬領에二十六中隊、艦隊機二十中隊 合計百四十六空軍中隊를整備한다

一、飛行中隊員增加
將校를 四千六百四十名、下士官及兵을 五萬一千名에 增加한다

一、首都空軍整備
倫敦市警備空軍을 今年夏中에 補助空軍을 合하야 百二十中隊로 增加하고 第一線空軍을 千五百機에 整備、將來中隊를 더욱 增加하야 第一線空軍을 千七百五十機로한다

壓倒的大多數로서 尨大豫算可決乎
兩黨의無修正決議로

【東京電話同盟】二十八億四千三百萬圓의 尨大內容을 包含한昭和十二年度豫算案은 마침내六日 午後九時부터 열린 豫算委員會에서 討論한後 嚴重한 附帶決議를附하야 可決되고 八日本會議에 上程可決한後 同日貴族院에 送付할터임으로 議會論戰의 中心舞台는 玆에衆議院으로부터貴族院에옴기게되엇다 期來議院은五日議事를열지안코 各派와도豫算案에 對한 態度決定을 行하엿는데 民政黨은 院內外總務와 豫算委員과의 聯合會席上 意外에 紛糾하야 代議士會를六日午前에 延期하엿다 그런데 政民兩黨이모도 軍事豫算 交付金制度確立、地方制度改革의 三項目에 對하야는 附帶決議를 附하야豫算案을 無修正承認하게되엿다 그리고 兩黨幹事長은 六日院內에서 會合하야 附帶決議의案文에 對하야 協議를行한結果兩黨이 모도 步調를 一致하야 六日豫算總會에 臨하기로되엿다 六日豫算總會에서는 社大의 龜井貫一郞氏、東方會의 由谷義治氏等이 豫算返上論을 開陳하엿는데 이에對한 民政黨政山桝儀重、友眞木村正義兩氏로부터 豫算承認論及國同(討論者未定)로부터原案承認賛成演說을行한後採決에들어가 二十八億圓의 明年度豫算案은 政民兩黨의支持下에 上述한 附帶決議를 附하야壓倒的多數로서 可決하게되엿다

附帶決議
一、地方交付金配當에 對하야는 適當한方針을 樹立하기爲하야 中央地方을 通하는 稅制改革을行함
一、陸海軍豫算保留額計上容認은 全然異例이오 先例가되지안케할것

政友會附帶決議

【東京電話同盟】政友會의 豫算

一、[illegible]事의 動向에對하야는自戒書를提出할것의 三項目을內容으로한 一決議로할터인데 代議士會의 決定에基하야 豫算委員中總務、理事等이 目下起草中임으로 六日午前中에 그起草를마치고 民政黨側에도 提示하야 言句修正을한後 政民共同의 附帶決議로서 提出할方針이다

佛國務會議서 金自由市場을設置 金融對策決定

【巴里五日發同盟】佛國政府는五日午前十時부터 에리제宮에 緊急國務會議를 開催하고 現下金融對策에對하야協議한結果 國內에 金自由市場을 設置하고 當日時勢로써 金을買上하기로 決定하엿다 國務會議는 二時間後겨우 散會하엿는데 散會後 如左한콤뮤니케가 發表되엿다
一、佛國政府는 昨一九三六年九月廿五日 英米兩國과의通貨協定을 依然히財政政策의基調로 한다 따러서 爲替管理를排斥한다
一、政府는 佛國銀行에 對하야 金의輸入및 國內에서 金을賣買하는權限을 要求한다
一、佛國政府는 三月八日부터每日當日時勢로서 金을買上한다
一、佛國銀行總裁라베리氏 副總裁리스트博士 印度中國銀行理事長 불아氏 大藏省融資局長루에프氏等으로成立된 通貨委員會를組織하고 爲替平衡資金을 操作하야 法貨를擁護하며 또 金融市場을調査시키고 委員會에對하야 豫算膨脹을阻止하도록 極히嚴重한指令을與한다
一、一九三七年國庫가 負擔하는 支出로부터 七十五億法을 削減할豫想이다
一、年內에許可될公債는 國防을 目的으로하는 公債에限함

今日少年朝鮮日報發行

張學良被殺說 奉化에서蔣氏殺害?

【東京電話同盟】北平、天津方面에傳하는 情報로서 六日外務省에 達한 公에依하면 西安事件發生以來 그進退가注目되든 張學良氏는 五日 午前十一時 蔣介石氏의鄕里인 浙江省奉化縣에서 同氏의 손에 殺害되엿다고 傳한다

張學良氏

治法撤廢宣明코 其反響을打診?

【南京五日發同盟】新外交部長이 就任하는同時에 中國의治外法權撤廢交涉을 開始할것이란 說에 對하야 外交部當局은「外交部長은 아직正式으로 就任하지안햇다 따라서如斯한問題에對하야는 아직아무것도듯지못하엿다」고確答을避하고잇는데 治外法權撤廢는 中國年來의要望이므로 王寵惠氏가 就任에際하야 前部長張群氏가取한것과가티 그方針을宣明할것은 容易히想像되는바 그리고 그時期方法에對하야는 中國側에잇서서도 愼重한態度를 取하고 特히日本의態度에 重大한 關心을 拂하고잇는데 中國側에서는 먼저右方針을 明白히한後 徐徐히 列國의態度를 打診할것이라고觀測되다

相川外事課長 滿洲로부터歸任 談

相川總督府外事課長은 滿浦鎭國際鐵橋架設調印及 朝鮮內에滿洲國總領事館及 領事館設置問題에 對하야 滿洲國政府와 協議折衝하기爲하야 그동안 渡滿奔走中이든바 携帶하고갓든 要務를全部圓滿折衝하야가지고六日午後에 歸任하얏는데 滿浦鎭國際橋架設問題는 工費百萬圓으로滿洲國과 折半式負擔하기로되엇슴으로 總督府社會課松巢囑託이大野政務總監의調印을 밧고자 不日間渡東하기로 되엇스며 滿洲國領事館設置問題에 對하야는 京城에總領事館 仁川 平壤 釜山 元山 淸津에는 領事館을設置하기로協定되엿다

國府外交部의 陣容은現狀維持

【南京五日發同盟】王寵惠氏는五日午前 徐謨、陳介兩外交部次長을招致하고 外交部內의事情을聽取하고 繼續하야 人事問題에對하야 意見交換을한結果 大體現狀維持로 進行하기로 決定하엿다 따라서 徐陳兩次長은 勿論司長級에도大異動은업슬模樣이다

米、에國公使館廢止

【華府五日發同盟】米國國務省은 五日아디스아베바駐剳公使바-넨가-드氏에 撤館命令을發한旨를 言明하엿다 但伊太利政府의 에디오피아合倂承認을 意味치안는旨를 特히附言하엿다

米國尨大海軍豫算案 無修正으로下院通過

【華府五日發同盟】米國下院은五日 總額五億二千六百五十五萬五千四百二十八弗에達하는一九三八年度海軍豫算案을 審議하고 表決한結果 大多數로 可決하고 即時上院에 回附하엿는데 審議에 當하야
一、今年末까지에 中國駐屯海兵을撤收할것
二、艦隊演習을 米國沿岸三百哩以內 區域에限定할것을要求한二修正案이提出되엿스나이는否決되엿다 最後로 루즈벨트大統領에 對하야 日英米佛伊蘇 七個國其他의海軍國을招請、海軍縮少會議를 開催하도록 要求한 歲出委員會委員옴스테드氏의 修正案도 八十一票對六十一票로 否決되엿다

리스·로스氏巴府行

【倫敦五日發同盟】英國政府財政顧問리스·로스氏는 資源特別委員會에 出席하기爲하야 쥬네브에出張하는途中六日午後 巴里에서 佛藏相오리올氏와 會見하고午餐을함께하면서 佛國政府 新通貨政策에對하야 意見交換을 하기로되엿다 英國政府는 佛國政府의新通貨政策에 對하야 三國通貨協定을 堅持할 强調한것이라하며 自由通貨政策에依하야 英米佛三國間의 協力을希望하엿다고한다

佛藏相罷免否認

【巴里五日發同盟】法貨安定에關하야 오리올藏相 佛國銀行總裁 라브리에氏의 罷免說이傳하는데 政府는 全然 根據업는流言이라고言明하엿다 그리고 華府駐剳大使 본네氏의 行動에對하야 여러가지로 非難이잇는데 政府는 이에對하야 一切言明을避하고잇다

不干涉委員會再延期

【倫敦五日發同盟】不干涉分科會는 五日午後三時半부터 英國外務省에서 午後八時二十五分까지 前後五時間에亘하야 不干涉監視案實施手段에對하야 協議하엿는데 아란스代表는 義勇兵不干涉協定違反事件이 發生할境遇는 佛國은 피레네山脈의國境監視擴張을 要望한다고 言明하고 一方葡萄牙代表도 自國港灣의監視에反對를 表明하엿기때문에 俄然紛糾하야 不干涉案은 再次難關에 逢着하야 豫定의 六日夜半부터 監視案을實施함은 困難하다고한다 分科委員會는 六日再開하기로되엿는데 不干涉委員會總會의 開催는 分科委員會가 結末을지을때까지 延期될터이라한다

獨總統揶揄에對한 헐國務長官의言明

【華府五日發同盟】紐育知事가-디아氏의毒舌에關連하야 헐國務長官은 五日午後左와如히 言明하엿다
獨逸政府가 紐育知事가-디아氏의行한演說에抗議를 提出하엿는데 米國에서는 各市民은 言論의自由를 憲法에依하야保障되엿다 그러나 個人乃至公人이米國과 外交關係를 維持하고잇는 國家의政府를侮辱하는 言辭를弄한것에對하야는 米國政府는 遺憾을禁치못한다 가-디아市長의演說은 獨逸政府를 侮辱한 것이어는데 有力演說을 行하엿는데 이는 決코米國政府의 態度를 表現한것이아니다 國家相互間의 公式關係는 相互間의權利및感情을 尊重치안는限 到底히 存在할수업다는것은 勿論이다

南總督鎭海에到着

【鎭海支局發電】慶南 南北道를巡視中인 南總督一行은 大邱、釜山等地를거처 六日午後四時四十分 鎭海에到着하여 春日旅館에投宿하엿다 그리고 翌七日午前에는 市內重要官廳을 巡視하고 午後一時四十分 馬山方面에向할터이라한다

人事·集會

古川總督府圖書課長 五日夕京城發 二週間豫定으로東京、大阪方面에出張
堀井總督府商工課長 五日夜十一時 新義州에出張
相川總督府外事課長 渡滿中이든바 六日午後二時三十分京城着歸任
尾崎總督府學務課長 東京出張中이든바 八日午後歸任豫定
▲金鎔斌氏(咸興綿紗株式會社社長)大學病院에入院
▲方應謨氏(本社社長)編輯次長咸尙勳、販賣部員金相合兩氏帶同 六日午後三時三十五分 京城驛發 開城、信川、海州地方에出張

八面鋒

◇明年度豫算案 二十八億圓豫算國도無修正無傷處로 通過確實。
◇解散回避의 政黨事情보나도 世界的事情으로해서 尨大豫算도 적게보는까닭。
◇三中全會가 어물어물하는동안에 無事經過하더니 뒤를이어國共合作問題가 擡頭。
◇孫文의 聯俄容共政策의再現이라고 簡單히생각하기에는現下事情이 너무複雜。
◇西安事變以來 統一政策의强化는 今日中國의 實力을 말하는것。
◇統一途上의 國共合作이라하면 共産黨의弱勢合流임은 틀림업는事實。
◇뒤에서부터 紅軍解消 國軍編入說이傳하니 三民主義의勝利라고할가。

政府許可 六方鹽法器一式 本器를備한者의身體에裝置하면 遠藤電療器 (說明書呈)

ノーブルミシン 大特價一臺九圓五十錢 一臺의小包送料一圓五〇錢 伊藤利商店 名古屋市中區若松町

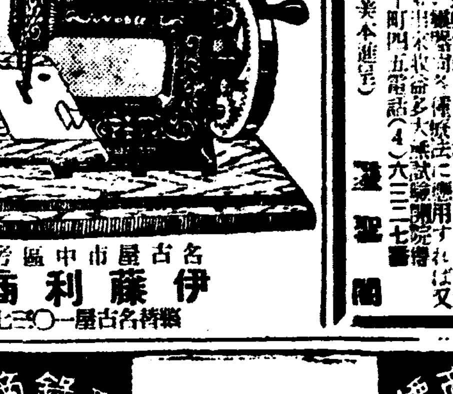

國府號自轉車 最高級車 名古屋第一の老舖 特約店募集 野村部義光商店 名古屋市西區米屋町

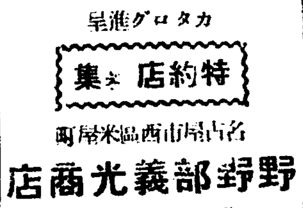

優勝旗·在鄕軍人靑年團旗 澤木旗店 名古屋市中區

カメラ 五十錢より廿四圓迄三十餘種 特約店 東京カメラ製作所 名古屋市東區大津町

洋服用ラグラン型 デ印 上キャラコ生地 金一圓五十錢 製造元 合資會社 針原服店

金城號の子供物 子供乘物の百貨 高級折疊式乳母車 高級籐乳母車 籐製乳母車 小供用自動車 二輪車 三輪車 スケート スベリ台 木馬各種 製作卸問屋 遠藤明商店 名古屋市西區上畠町

特許 流泉ポンプ 押上數十尺 運轉輕快 耐久試驗滿點 グランド無し 昇進ポンプ (カタログ一報次第進呈) 岡善喞筒會社 名古屋市南區熱田新尾頭町

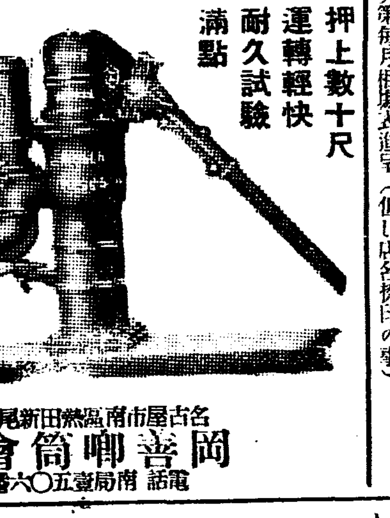

銀河水 고무신 京城府新設町 世界護謨工業合資會社 社長 元胤洙 專務 金景鎭
世界 運動靴

開運의好機는只今! 名觀相家 聖龍先生의判斷은如神 京城相學院長 聖龍先生은科學的관상학의大家로서 만혼 대사업가와 명사들의관상을보고 大好評을밧는 관상계의 권위자입니다 京城相學院 京城太平通二丁目

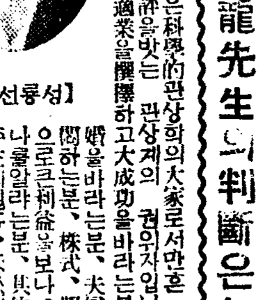
〔성룡선생〕

産婦人科 京城婦人病院 院長 醫學博士 松本泰治 顧問 工藤武城 京城北米倉町

興農園 農事種苗 果樹苗木 生産並販賣

生狸、狐、猪、栗鼠、鼬鼠、獐、鶴 其他 高價買入す 取引希望者募集至急申込下さい 猪料理山口屋 東京淺草公園

山葉オルガン 귀여운子女들에게! 正價三十圓부터 日本樂器會社 京城本町二丁目

そろばん下手では出世が出來ぬ 新式速成 珠算獨習の秘訣 現代出版社

大京城現住者 六十七萬七千二百四十一名

昭和元年보다倍增 前年보다四萬增加

朝鮮人五十四萬日本內地人十二萬外國人八千

昨年末現在調査

경성부세무과(稅務課)에서소화십일년말현재로부내현주자(現住者)의조사한바로써륙일에롱게발표한것을보면 경성부내의인구는 합계륙십칠만칠천이백사십일명으로 과연 조선제일의 도시인 대경성의 면목을 나타내엿다 이가운데서 ▲조선사람은 십만팔천 일백여섯살림에 오십사만 일천팔백이십팔인(남자는 이십륙만칠천이백십인, 여자는 이십칠만 사천륙백십팔인)이며 ▲일본내지인은 이만구천일백두살림에 합계십이만 륙천칠백삼십오인(남자는 륙만사천륙백오십사인 여자는 륙만 삼천팔십일인)이며 ▲외국인은 일천삼백칠십다섯살림에 합계 팔천륙백칠십팔인(남자는 칠천삼백삼십 여자는 일천삼백사십팔인)이다 전년에 비하면 사만이백 팔십륙인이 더부럿스며 십일년전의 소화원년에비하면 삼십칠만팔백칠십팔인이나 더부러서 거의배나증가하엿다 ▲조선사람은 이만삼천이백구십삼인 ▲일본내지인은 오천사백이십륙인 ▲외국인은 일천오백륙십칠인이 각기증가하엿다 그증가률은 전체로 보아서 전년에비하야 륙리(厘)삼모가 증가하엿는데 ▲조선사람은 륙리오모 ▲일본내지인은 사리사모 ▲외국인은 이분이리가 증가한 셈이다

제버릇개못주어 出獄翌日또강도질

强盜前科三犯 格鬪끄테逮捕

경북달성군공산면평광동(慶北達城郡公山面坪廣洞)에 본적을둔 강도전과삼범 우대현(禹大鉉)(三二)은 지난일월신호(神戶)형무소에서 오년의형기를마치고 출감하자삼일에는 본적지에도달하게 되엿는데 그이튼날인사일오후여덜시쯤에 그동리에사는 그의친척우재덕(禹在德)의집에 침입하야 자기손으로 만든권총가튼것으로 주인과가족등세명을협박하고현금십칠원을강탈하여가지고도망하엿다 그가도망할적에주인우재덕이와격투를하다가 모자를유기하야대구역(大邱驛)아페서 모자를사서쓰고경성방면으로 도망한것을 탐지한 대구서원두명이 오일밤경성으로와서 부내본정서의응원을어더범인을 찾기에 노력한결과 륙일아침 부내봉래정(蓬萊町)일정목 일백사십일번지 경성하숙옥(京城下宿屋)에 대구남산정(大邱南山町)사는 김순명(金順明)이라고 가명을하고 잠복하고잇는것을 수사대 다섯명은 정오경에 범인과 일대격투를 연출하고 겨우 체포하엿는데 범인은곳 출장온 두형사의 손으로 대구에 압송되리라고한다

釜山新京間直通列車 旅行客激增

五日부터三等客車增結

봄기운이 닥처옴에 따라 요지음에 조선만주사이의 직통렬차의 려행객이 점점 만하지므로 철도국에서는 부산(釜山)신경(新京)사이의 급행렬차『히까리』와 부산 봉천(奉天)사이의 보통렬차에 각기삼등객차한대식을 더련결하야 오일부산발렬차로부터 실시하고잇다 한다

番號를占치는날! 륙일오전부터 시내숙명녀고(淑明高女)에 입학시험번호를 바드려 구름가티 모혀드는……

도적의뒤딸으는사기한한명

도적의뒤를 따르는사기한—부내출생으며 일정한주소가 업는리수봉(李守鳳)(二)이와 최종헌(崔鍾憲)(二)두명은 사일 오전한시쯤에 부내 죽첨정(竹添町)삼정목 모시탄상에서 숫(木炭) 여섯섬을 훔처다가 그날아침 부내 북미창정(北米倉町)륙십오번지 산기심태랑(山崎甚太郞)(二)에게 한섬에 사십오전식밧기로하고 팔엇는데 전기 산기는 그것이 장물인것을 알고 대금지불을 유예하고잇는바 오일오전열시쯤에 이 사정을 잘알고잇는 죽첨정삼정목 장홍진(張鴻鎭)(二)이가 산기를 차저가서 자기가 숫주인이라고하며 여섯섬갑 오원칠십전을 밧다가 서대문서원에게 탐지되여 산기등네명이 전부서대문서에 체포되엿다한다

店舖式으로 配給車改造

철도국소비부(消費部)의 배급차(配給車)는 종래에 일반삼등차를 사용하여왓는데 여러가지 편리치안흔 점이 만흐므로 이것을 점포식(店舖式)으로 내용을개조하기로되엿다 한다

一九三七年 朝鮮樂壇에 데뷰할俊

장막을 거더올린 삼십칠년도의 조선악단—머지안흔 압날의 악성(樂聖)을 제각기 꿈꾸며 동경각음악학교에서 형설의공을 닥고잇는 우리의 준재들이 이번봄에는 얼마나 『데뷰』할것인는 본사동경지국에서 조사한바에의하면 남자여덟녀자다섯명 합하야 열세명으로 이것을 학교별로보면 동양음악학교(東洋音樂學校)가 다섯명 일본음악학교(日本音樂學校)가 여섯명 무장야음악학교(武藏野音樂學校)중앙음악학교(中央音樂學校)가 각각 일명이오 다시과별로보면 기악이네명 성악이아홉명이다

朴容九君 바리톤(聲樂)(日本音樂)
朴明孝孃 피아노科(東洋音樂)
愼鏞源君 바리톤(聲樂)(日本音樂)
權電漆 바리톤(聲樂)(武藏野音樂)
崔春爛孃 소푸라노(聲樂)(日本音樂)
金太根君 바이오린科(中央音樂)
尹明淑孃 소푸라노(聲樂)(東洋音樂)
尹斗善君 테너ー(聲樂)(日本音樂學校)
金永順孃 피아노科(日本音樂學校)
鄭蔡在 바리톤(聲樂)(東洋音樂)
吳貞淑 소푸라노(聲樂)(日本音樂)
金聖宇 피아노科(東洋音樂)
河大應 테너ー(聲樂)(東洋音樂)

(사진 상으로부터 김태근, 최춘히, 박용구, 오정숙, 김기우, 윤명숙, 신용원, 김영순, 유두선, 박명효, 정영재, 하대응, 권전태)

本社東京支局調査

十五萬圓寄附募集 校舍는明春着工

校基地는現淑明校隣側에

今日淑明女專創立委員會

기보 숙명녀자전문학교(淑明女子專門學校) 제일회창립위원회(創立委員會)는 륙일오후두시반 지나서 북미창정(北米倉町)은행집회소(銀行集會所)이층에서 다음세씨의출석아래 개회하야 이번이 제일창립 위원회이니만큼 위선학교창립에 관하야 그구체적방책을 토의하기로 되엿스며 이에 대하야서는 대개 전일기보한 내용으로 그것이 무사히 통과 될것가트리라고 하며 다음으로 일반기부금 십오만원의 모집방법에 대하야 이야기가잇스리라고한다 그리고 호일 필요에 의하야 시시로 창립위원회를 거듭하리라고 한다

그리고 창립위원의 현재의계획으로는 래년봄부터 학생모집을하고 개교하리라고하는데 학교건축은 현재의숙명녀학교의겨테잇는 빈터에 짓기로되엿스나 학교건축의공사는 대략래년봄부터 시작될것이고 그동안은 위선 숙명녀자고보의 빈교실과강당을 림시로사용하야 개교하게 되리라고한다

그리고 재단설립에대하야 여러가지 불편한점이 만흠으로 새로히 재단을설립하지는안코 현재의 숙명재단(淑明財團)에서경영하기로하고 창립위원회에서는 학교설립을 외주로하기로되엿다고한다 (사진은 위원회장)

淑明女子專門學校創立委員
委員長 篠田治策(京城)
委員 林茂樹(同)
同 丹羽淸次郞(同)
同 朴榮喆(同)
同 張憲植(同)
同 渡邊豐日子(同)
同 韓相龍(同)
同 柳樂達見(同)
同 武者鍊三(同)
同 宇佐美勝夫(東京)
同 松山常次郞(同)
同 松野譴乃(同)
同 松本正寬(京城)
同 小林源六(同)
同 有賀光豐(同)
同 淺野太三郞(京城)
同 齋藤春子(東京)
同 金漢奎(京城)
同 金性洙(同)
同 城後信吉(東京)
同 閔大植(京城)
同 關屋貞三郞(東京)
同幹事長 小田省吾(京城)
同幹事 野村盛之助(同)
同幹事 松本雅太郞(同)
同 李起爽 金永煥(職員代表)
同 金顯實 李淑鎭(學生代表)

궤짝속에大金 盜難

시내 계동정(桂洞町)일백사십번지의 이십칠호 유규동(劉奎東)(二)은 지난 이십팔일부터 초하로밤사이에 안방 궤짝속에너허두엇든 현금이백원을 도적마젓다고 오늘 종로서에 계출하야 그서에서는그범인을엄탐중이다

二重國籍갓는百萬同胞 明年부터滿洲國國民

治外法權撤廢와同時

선조의 뼈를 뭇처잇는 고토(古土)에나 현재류리방랑하고잇는이역(異域)이나 국적이업는재만(在滿)칠십만동포는 명년일월부터 만주국민으로서 각종권리를갓게되엇다 이에관한내용의대개를듯건대 명년일월부터는 만주국의치외법권(治外法權)이전면적으로 철폐됨에따라 재만조선인의토지상조권(土地商租權)수리권(水利權)문제등은자연히해소될뿐아니라 명년일월부터 시행되는만주국국적실시에의하야 재만백만동포(이중에삼십만인가량은조선에국적이잇고 칠십만인은무적이다)는전부만주국민으로 입적케될터이다 그런데 이무적문제는 완전히해소되는동시에 아직까지조선에국적이업는 조선인에대하야는 고향에입적케하야 이중국적을갓도록할모양이다

식집간다는 색씨를차저

오일아침 열한시반쯤에 시내계동정(桂洞町)이번지의륙십일호 진정애(眞廷愛)씨의집에서 고용사리하는 박복순(朴福順)(二)은 이웃집에서 역시 고용사리하는 조동옥(趙董玉)(二)이가자기의친옵바 룡식(龍植)(二)에게시집을 보내줄터이니 하는말을 밋고 그와함께 광주(廣州)로나려갓다고하야 그날밤 소관종로서에 수사원을 드려다고한다 각경찰에수배하야 그의행방을엄탐중이라한다

犯人은잡힐듯 안잡혀걱정

樓上町强盜와轢故運轉手等 鍾路署活動별무신통

루상정(樓上町)강도미수범인과 광화문통(光化門通)살인운전수및 인부두사람의 행방은 소관종로서의 돌격적추격에도 불구하고 아직 모두 체포되지못하고수사는 계속진행중이라고한다

列車에서跳下逃走

「노조미」렬차로부터 뛰여달어난 사기피의자—경남하동군 하동면읍내동(河東郡河東面邑內洞)포목상주판득(朱判得)(二)은 하동경찰서의 지명수배로 이삼일전에함북주을(朱乙) 경찰서에걸거되야 그서원목내리남(牧內利男)등은두명에게 압송되야 오일오후부산으로가는 노조미렬차로 하동을 향하야가든도중 오후일곱시십분쯤하야김천직지사(直指寺)사이에서렬차변소창을열고 뛰어내려 어데로도망하엿슴으로 이급보를밧든 김천경찰서에는 련근

七十餘名檢擧取調

【城津】 성진경찰서 고등계에서는 지난달중순부터 동군학서면(鶴西面)학동면(鶴東面)량시대에서 청년허모(許某)외 칠십여명을검거하는동시에 가택을일일히수색해서 불온문서와 서적등을다수히압수하야 본서로 압송하엿다는바 방금엄중히 취조중인데 내용은 극비밀에 붓치나 탐문한바에의하면 서진농민조합 제사차의관계인듯하다고한다

模型飛行機競技會開催 "그라이더"

제국비행협회(飛行協會)조선본부에서는 항공지식을 일반에게 보급식힐목적으로 오는사월이십오일오전아홉시부터 경성비행장에서 『크라이더』와 모형(模型)비행기경기회를 열기로되엿다는데 참가희망자는 사월십일까지 전기비행협회본부로 신청하여야된다고한다

救命美談 앗!車輪미테乘客을 急停車로救助한

列車機關手表彰해달라는便紙

오일에 신의주매지정(新義州梅枝町)오번지에 사는 신정흡(辛廷洽)씨로부터 철도국장에게 승무원의 주밀한 주의로 말미암아 귀중한 인명을 구조한현장을 목격하엿다하고 감격한끄테 그승무원을 표창하여 달라는 편지한장이 전달되엿다 그내용을 보면 지난달 이십팔일에 안동현(安東縣)을 떠나 신막(新幕)으로 가든렬차가 그날오후두시이십일분에 경의선차련관(車輦館)을 떠나려할 지음에 승객한명이 발길을 그릇드려 렬차미테떠러저서 기차바회가 한번구을르기만 하엿드라면그만 목숨을일허버리게될 지경이엿는데 그렬차 기관사(機關士)수전미작(守田彌作)조수 김경준(金慶駿)량군이 민속한 처치로 급정거를하야 다행히 그를 구조하엿다는것이라한다 신씨는 그때에 그렬차에타고서 그아기자기한 광경을 직접보앗기때문에 일부러 감격의 편지를하게된것이라한다

運動競技

各部門强化案 體協은處理困難

第十二回올림픽 東京大會種目別로 各種競技團體로부터 日本體協理事會에 提出된 計畫案은 (陸上·水上·蹴球) 各團體別로 이미 發表된바 다음과가튼 四團體의 强化經費만으로도 莫大한 金額에 達한다고한다 ▲蹴球=北中國、暹羅、英國、米國等各國招聘 獨逸『코ー치』트레ー나招聘 世界選手權爭奪遠征其他 合計豫算이 今年으로부터三年間에 二十三萬五千四百六十圓 ▲陸上=올림픽準備費五萬六千圓 强化費五萬八千圓 計十一萬四千圓 ▲籠球=指導者 米國등招聘二回 役員訓練等七萬五千圓 ▲馬術=十二萬八千五百圓 以上四團體總計는 五十五萬二千圓이며 其他各競技種目全部를 總合하면 一百萬圓에 達하야잇서 이에要하는 財源捻出方法은 各方面으로 研究中이나 各種目에따라 削減될것이 豫想됨으로 不安中에 잇다고한다

世界피규어選手權 하·파組連覇

【倫敦二日發同盟】 一九三七年度 世界『페아·피규어·스케ー트』選手權大會는 二日當地『엠프레스·스타디움』에서 擧行한바 어날의 觀衆은七千, 『가르미쉬·올림픽』大會의 優勝組인 『하ー파ー·바이아ー』組(獨逸)가 依然 다른選手들을 壓倒하고 連續選手權을 獲得하엿다
1 하ー파·바이아ー組(獨逸)
2 빠우진姉弟(墺太利)
3 그리프夫妻(英國)

界人

▲閔丙坤君(明大籠球選手)이번同校를마치고五日歸京 人事次來社
▲李鍾演君은 普專籠球部主將으로被選
▲朴孝甫君은 普專蹴球部副將으로被選
▲李英濬君(올림픽氷上選手·早大專門部)이번同校를마치고 朝鮮鐵道局에就職

今日의卒業式 善隣과京農 善隣優等生五名

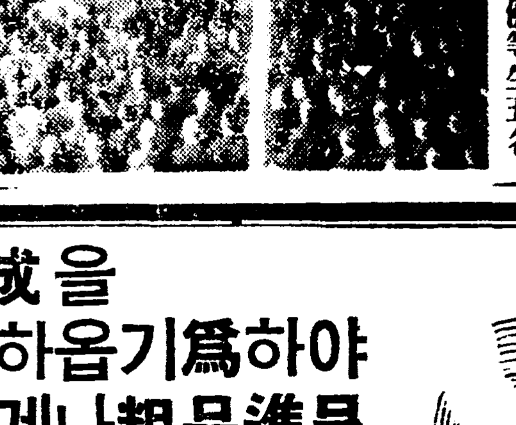

금륙일의 시내중등학교중 졸업식은 오후한시부터 선린상업학교(善隣商業學校)와 경성농업학교로 졸업생수효와 우등생은 다음과갓다 (사진은선린 졸업식장)
▲善隣商業學校
本科 九十五名
專修科 百五十名
本科優等生 李甫衡 林奈鎬 小澤吉人 鄭淳益 桐原眞利
▲京城農業
優等生五名 白甲仙 徐漢得 鄭時雨 里見義夫 崔昌烈

天氣豫報

概況 『오호츠크』海에는 優勢한低氣壓이잇고 黃海及東支那海에는 弱한低氣壓이 넷이나잇고서 徐徐히 東進하고잇스며 高氣壓은 北滿에 七六八耗臺를示하고잇다 北滿은 개이고잇스며 南滿은 흐리고北朝鮮은 눈이나리고잇스며 中部以南은 비가오고잇다 西日本內地는흐리고 中部는개이며 東北地方以北은 흐리고處處에 降雪이잇스며 北風雨가强하다
豫報 오늘밤 京城地方은흐리고小雨가잇스며 明日은 아침은 흐리나 곳개일것이다 京畿全區도갓다
昨日最高 七度一
同 最低 零下一度五
今朝最低 零下二度五
今日正午 五度二

여러분의社交場 白馬

新築落成

新築落成을 自祝하옵기爲하야 어느분에게나粗品進呈

京城府公平町(和信百貨店뒤)
社交場 白馬
電話光化門③一六〇七番

正確한眼鏡은 檢眼無料(眼鏡一式注文限) 檢眼担任 洪錫厚博士
京城鐘路靑年會館下層 洪錫厚診察所眼鏡部 主任 高秉學

高級アイスケーキ機械
돈버리의王ー夏의利金五千圓
其他各種冷凍機特價販賣。豫約開始
代理店。特約店。外交員募集。
型錄進呈製造營業秘法傳授
釜山府大廳町 朝鮮冷凍工業所 電話五六一番

ナショナルラヂオ 電氣蓄音機專門店 電明商會 咸興軍榮通二丁目 振替京城一八六二一番

時計修理法敎授
京城苑南町二四(京城時計修理院)

樂器及レコード 東洋樂器店 カタログ進呈 地方注文歡迎
京城府安國四街 電光2378 振替口座16497

早〇立止 名藥잇소
中國古來秘方을近代式クリーム劑로만든早漏防止藥! 이약은不倒하는 效果百發百中 20回 一圓半 50回 三圓
滿蒙特產物商會 安東縣興東街91 振京23038

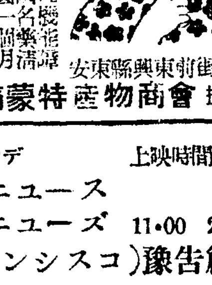

強大藥 男生〇器物小及東洋性機能衰弱補劑 百發百中 一個月分 三圓 半個月分 一圓半

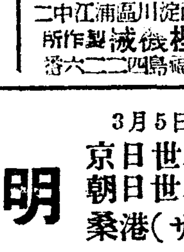

金儲 メルス特殊棉子機 延子機 最新式 カタログ呈
大阪西淀川區浦江中二 石橙織機製作所 電話福島四二二六番

形整 顔面·眼·鼻
구마사·깨은죽·름드여
特設 淋病科
淸華醫院 相談無料 照會要郵料
鍾路二ノ二七(鷄林商會隣)

男女 淋疾 蔘茸五淋錠
人蔘鹿茸强力殺菌劑等高貴藥 洋藥近代合配十二種

東洋劇場
三月六日낮부터 劇團 豪華船 歸京公演 第一週
悲劇 李圭煥作 悲戀地獄 四幕
喜劇 殷鶴山作 호령다개여다 一幕
사랑! 사랑! 靑春男女의속삭이는사랑! 안해가男便에게주는사랑! 니가子息에게밧는사랑! 이모든人間의사랑은 그올흔길을밟음으로온전한사랑이될것이다! 돈과호강이어른거리는대 女子로서견듸기어려운試鍊이잇다! 泰順의妻崔氏는이것을못이기고病든男便과어린두子息을버리고갓다! 참아못할罪를지으며 돈과호강을따랏다! 그는果然잘살것이냐? 아버지도일코어머니게벌밧은두男妹는엇지나 운번바다갓鬱陵島에도亦是人間이삶으로이런悲劇은잇섯다

朝鮮日報 釜山支局 長電話釜山一八九七番

明治座
3月5日ヨリ9日マデ 上映時間表
京日世界發聲ニュース
朝日世界發聲ニューズ 11·00 2·41 7·00
桑港(サンフランシスコ)豫告篇
松竹大船近來の快作
人妻椿前後篇大會 11·10 2·55 7·19
明治座早朝サービス 大人40錢 小人學生20錢 正午十二時迄御入場の方に限り

優美館 貫鐵町 電光二三九五
特別出演 德川夢聲氏
P·C·L超特作全發聲明朗篇 武士道朗かなりし頃 德川夢聲氏原作 松井稔氏監督作品! 柳家金語樓 主演
哲人채ー리채푸린氏 主演 채푸린의無鐵砲 우숨으로눈물가운대에人生의哀愁를말하는巨星채푸린氏의近來에드믄名作
米國모ー터필림社特作日本語版 海賊부랏도 에로ー루흐린氏 主演 라이올넬아드윌 비아하비랄드 助演
惠春隨一의名篇三月四日부터 와ー너社超特作全發聲日本版 라파엘사바티니原作의映畵化 巨匠마이켈카ー티스氏監督作品

効力斷然第一

人生의再逢春

●嚴冬雪寒이라도 日光照明과 煖房裝置를適當히 하면 서리맛고 시드러말라진草木도靑靑한줄기와紅花綠葉의滿發을볼수잇스며

●사람도 全身이 虛弱하야 精力이마르고 氣血이 枯渴되고、筋骨無力、早老、陽氣無能、神經衰弱、胃腸衰弱、肺病等의모든 虛弱症勢로 거이廢人이된사람이라도、百補丸洗禮를바드면、모든虛弱症勢가 一掃되고、血、肉、骨、精이生生復活되며、更生의紅花綠葉가치 意氣洋々한 人生의再逢春을 맛게됩니다

●新年새해에 第一먼저 이러케조흔 百補丸을 쓰시면 活氣洋洋한몸으로 今年의모든 事業도 全部大成功이됩니다

日本政府
特許局登錄
第二八二二八號

神人道師 葛玄眞人의秘方藥

補陰·補陽·補腎·補肺·補心·補腦·補脾·補胃·補全身百補·不老更少年仙藥

百補丸

根本的回春壯陽強精強筋補骨借力一生無病健康長壽劑

最高의名藥이기때문에
最大의賞讃을밧는다

漢方醫藥界의 最高權威시요 李王職大官各位의健康을擔任하고계신 現李王職典醫 洪在皞先生께서는 누구보다도百補丸의効力과眞價를잘아심으로 同胞에게만히 推奬하시며 이와가티 古今東西最良劑라고 칭찬하십니다

葛玄眞人百補丸
古今東西最良劑
李王職典醫 洪在皞

萬金不換의此事實

보시요! 朝鮮의貴族、兩班、大臣을비롯하야各界朝野名士의 最大賞讃 愛用推奬 밧는補藥은 事實 百補丸뿐입니다

▲돈잇고 地位잇는 貴族名士等의 推奬文과賞讃은 絶對로 千金萬金으로 살수업는것이 事實입니다

▲돈보다도 名譽와 地位가 그분들의 生命이며 무엇보다 第一尊重하고 貴한것입니다 이러한분들이 一個藥會社의 營利를爲하야 私情과 돈에 팔리여 特効가 無하고 高名치안흔 藥을 거짓 賞讃과 推奬文을 쓸理는 絶對萬無합니다

▲오즉 百補丸의 卓越한 効力이 實로 國民健康上에 必要하다고 認定되엿기때문에 이러케 貴族名士諸氏께서 이가치 最大한 推奬文을 眞實한 마음으로 써주시게된것입니다

▲이것이 補藥界의 大王으로 君臨한 最大의効力을 가진 百補丸이아니면 어들수업는 最大의榮光이며 最大名譽입니다

▲그럼으로 百補丸의 効力은只今다시 區區한說明을할必要가업사오니 廣告보다 實際事實을밋고쓰시요

▲世上에는 別別虛無誇大한廣告도다만흐나 事實百補丸과가치 効力조흔藥은 다시업습니다

身體虛弱이 過度하여지면 後悔莫及이요·百補丸一劑 못쓰면 平生의恨이됩니다

健康長壽·富貴榮華·所願成就가 모다 爲始健康이니 곳 百補丸을 쓰시요

人生의再逢春은百補丸으로!

百補丸의効力은이러케굉장합니다

一、氣血이俱虛하야 貧血이되고 形容이창백하고 全身이虛弱한분

一、性慾이줄고 手足과下초가 恒常濕冷하고 肢節腰痛으로생하는분

一、口味가업고 消化不良과 체증、속병、등으로고생하는분

一、肺가不足하고 元氣와活氣가업고 허리가압흐고 四肢가勞困한분

一、神經이衰弱하야 머리가무업고 精神이흐리고 記憶力이不足한분은 早老할症狀이요 長壽못할前兆이오니 一日速히 百補丸을服用하여씩씩한 靑春이되시요

一、筋骨이튼튼하여지고 氣血이旺盛하여지고 힘이생기고 順借力이될 消化不良 체증 속병가튼것은 어느때 업서젓는지 알지도못하게 업서집니다

一、눈이발가지고 精神이조와지고皮膚가윤택하고血色이조와집니다

一、全身五장 六부를다잘 補하야참말 完全히 陰陽雙補、야 體重이 增加되고 陽氣가 大旺됩니다

一、過飮過色人 ホルモン不足으로因한 腦、性神經衰弱人께는 더욱 速効합니다

一、長久連服하면 精力絶倫하야 一生을 無病健康한몸으로 不老長壽할수잇습니다

一、年久咳嗽와 오랜淋疾도 消蕩됩니다

一、男女老少를勿論하고 弱한분에게는第一입니다

藥價(一劑特價 拾圓 / 重用 貳拾圓)

無料進呈(三劑以上 共同注文周旋하시면周旋人께 一劑無料進呈)

藥注文 送金은 左記三處中便宜한口座에
一、振替京城五番
二、朝鮮銀行本店內平和堂
三、商業銀行本店內平和堂

重要販賣所

一、本社直賣部
二、朝鮮總督府商工奬勵館
三、全朝鮮十三道廳商工奬勵館及商品陳列所
四、京城驛

全國優秀藥店에限하야 約販賣店募集中

堂堂第一·속일수업는事實

藥業界有史以來百補丸이 最高賣上記錄!

그原因은効力이斷然第一인까닭!

京城四大郵便局의發送數字가證明

●朝鮮에서 過去數十年間 여러가지 新舊補藥이 續出하야 各處에서 큰廣告도 만히햇섯이 잇지만은 그賣上高에잇서는 百補丸이 斷然! 朝鮮藥業界有史以來 最高賣上의 超記錄을 내고잇습니다。이것은 京城四大郵便局의 發送數字가 事實을 證明하는바이니 疑心하려야 疑心할수업고 속이려야속일수업는 堂堂한事實입니다。

●百補丸이 이러케 비빨치듯 大大的歡迎을밧는 理由는 무엇보다도 第一効力이 卓越하고 第一信用이 큰까닭 입니다。

●그러므로 百補丸은 貴族、兩班을爲始하야 京鄕各界 朝鮮名士諸氏의 最大賞讃과 推奬愛用을밧는바이며、萬人이 다투어服用하고 서로 激讃 感謝 하는바입니다。

●世上에서 廣告는 누구든지 마음대로 크게낼수가잇지마는、그卓越한藥効에 對하여는 洋의東西와 學博士를勿論하고 누구나 마음대로 絶對的할주 업는것입니다。百補丸이 朝鮮에서 第一만히팔니고、第一信用만코、最大의 歡迎과 最高의 推奬을밧는것은 오즉 百補丸이 補藥界에서 有史以來에 그効力이 가장偉大한까닭이며、廣告가 큰까닭이아닙니다。

●百補丸은 이와가티 効力으로나、信用으로나、賣上으로나、무엇으로나 斷然補藥界에 堂堂第一인것이 속일수업는 事實로서 認定되엿스니 이제 비로소 服藥家의 疑心은 一掃되엿습니다

服藥家疑心一掃

平和堂株式會社藥品部

(京城府堅志町五) (前中央日報社跡) 振替五番 · 電話光長六三二番

월급쟁이살림은 만성병과가튼것

일기에꿀리면이기에는더고생 신춘월급청년아라둘일

연전과 달려서 군수공업이 흥왕해지는데따라 그무서운 취직전선을 부전승으로 넘고 취직 예약의 표를 부친 책상물림이 만타고합니다 이러케 쉽사리 취직을 하게되고보면 그기빼서 뛰노는 가슴속이란 엇지 소학교에 처음으로 들려가는 어린애나 조금도 다름업슬것입니다 하로ㅅ밤 하로ㅅ밤을 손꼽아 헤아려가면서 회사에도리가는 첫날을 기다리는 마음은 얼마나 초조하겟습니까?

더구나 삼여년동안이나 보기숭한 학생복만입고 지나다가 처음으로 『세비로』를 입는기쁨은 여간 때때한옷 가라입는 어린애들의 기쁨에는 비길배가 못되는것입니다.

더구나 신입사원이 뽑혀오면 『타이피스트』들이나 여점원들은 거드르는 본체만체해도 속눈으로는 다훌터보는것입니다.

그래서 지거비끼리모히면 누구는 스타일이 조타는둥 누구의양복은 빗갈이 조타는둥하면서 속삭이는것을 퍼뜩지나다가 귀에들녀오면 풋내기월급쟁이는 대개 억개가 옷숙해지고 가슴이 두군거리는 것입니다. 그러나 너무 기뻐다고 상기를하면 취직의 첫기쁨은 꿈가티살어지고 다음달부터 오원식 십원식 차허가는 빗에 꼼짝도못하게되는것입니다. 첫재 타이피스트나 여점원이라고 얏잡어볼것도못되는것이 그러니들중에는 아모리 대학졸업은 못햇서도 월급은 풋내기 책상물님보다는 만흔니도잇고 게다가 월급생활에는 상당한 정련도 싸혓는지라 신입사원이 멋모르고 조흔 양복을해입은것을보면 처음에는 스타일이 조타고 감탄도하지마는 그다음 숫간부터는 속으로 이러케 속삭이기도하는것입니다.

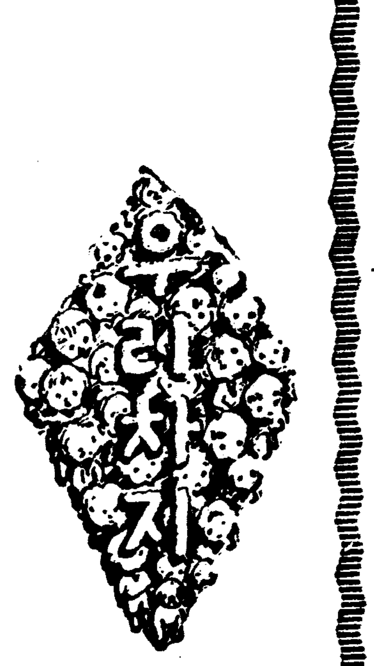

『좀 파한데』

어쩌면 벌써를 누가잘보되엿다고하겟습니까? 양복에 『타이 와이샤스 구두 모자 이러케 한벌을 일신하도록하지면 그것이 벌서상당한 액수가됩니다. 그러니 처번은 어더케해서라도 물녀나가지마는 누까타하는둥안에 닥처오는 여름! 이러케 제일기 제삼기로 바귀는 계절을따라 양복을해입자면 하숙비 교통비 점심갑 교제비 다꺼고나서 남어지 오륙원식 월부를가는것도 엇지안케되는것입니다 그러니까 그다음에는 양복의 신진대사에 서민금고(庶民金庫)의 전당포전습이 생깁니다. 동복을 잡혀서 간복을 갈어입는방법입니다.

그러자니 그고생을 엇지다말로하겟습니까? 이러케 타이비스트나 녀점원들이 『스타일조타고』 부실부실한 속삭임은 진실로 죄도만흔말이겟습니다.

그러니까 양복을입는데 조선옷입드시 솜옷이니 차렵옷이니 홋옷이니해서 철철이 갈아입는 번렴을 아주 떼내여버리고 내복만 바귀입으면 일년을 내두고입어도 될만하도록 양복을해입는것이 도리혀 현명한일이겟습니다. 가령 일년사시절에 한벌로만은 못지난다고하드래도 동복과 간복만가지면 지낼수는잇슬것입니다 감으로는 회색이되거나잘해여지지안는 사ー지가튼것으로해입는것이 아주 경제적입니다. 이러케하면 처음에는 타이비스트들에게 그다지층찬을 밧지못하여도 제여기제삼기에가서『나프타린』냄새가 풍기는 옷을 입고 반조소를 밧는것보담은 퍽나흘것입니다.

화장수보담조흔 유자물

『유자도담기련마는…』 노래가락에도 나오는유자말입니다. 이 유자에서 짜낸물이 보통화장수이상의 효력이잇습니다.

껍질 씨할것업시 잘게써려아구리가 넓은병에다너코 거기에 맑고조흔술을 적당히부어서 밀주일가량둡니다. 그다음에 그것을 헝겁에다대고 걸러서 뷘화장수병에 너코씁니다 이러케맨든 유자물은 약방에서 파는『베루쏘水』이상의 효과가잇습니다.

셋거지 후에 손을깨끗이씻고 마른수건으로 잘씻은뒤에 바른지시오. 바른뒤에는 면숨으로잘 바른지 질러야합니다.

만약 유자가 손에드려오지안커든 나쓰미깡이나 네이불깔질도 조습니다. 효력은물론 유자만못하지만 보통화장수보다 못할것은업습니다. 맨드는 방법은 역시 이유자물짜내는것과 마찬가지입니다. 접을벗낼때는 꼭짜지말고 술찌걸는정도로해야 물이말습니다.

『새벽』

새벽잠이 업스신 할아
버지는
뒷산의 꿩우는 소리를
드르섯다 한다。
어머니는 물길러 가섯
다가 우물ㅅ가 노픈나
무가지에꾀꼬리우는소
리를 드르섯다 아버지
는 여태주무신다。드르
렁드르렁

(글쓴사람 정용익)

探偵小說 假想犯人 (20)

金來成 作 鄭玄雄 畵

殺人遊戲 (四)

『내가 먼저 쥐는것은 혹시 공평치못하다는 평을 드를지 모르니까 자아, 사양치 말고 쥐여주시요』

그때『삽』이란 마-크를 부친자의 손이 천천히 레-불로 뻗기를 시작하엿다. 그리고 드디여 떨리는 손으로 카-드를 잡앗다. 다음에는 『류』호가 그다음에는 『이』호가 또 그다음에는 『사』호가---。

『자아, 『오』호께서 먼저 쥐십시요!』

회장은 유쾌롭게 은근히 권하엿다.

그러나 불란은 두장밧게 남지안은 삶의의 카-드를 목독히 나려다볼 뿐이다. 그 카-드우에는 자기의 건전한 의식이 불꼿 처럼 뛰노는것 가탓다. 그러나 또한편 꿈인것도 가탓다. ---꿈이다 나는 꿈을 꾸고 잇는것이다. 깨나자, 빨리 깨나자!

『빨리 쥐십시요!』

이러케 회장이 다시 권하엿슬때, 중풍환자의 그것과가티떨리는 불란의 손은, 무의식적으로 레-불우로 뻐더가서, 오른편 카-드를 덤뻑 잡엇다.

『그러면 이장은 내가---』

하고 맨 나종ㅅ사장을 들어본 회장은

『룰렛다!』하고 고함치면서하얀 카-드를 레-불우에 던젓다. 다음『류』호가 던진 카-드 그것도 하얀것이엇다. 『사』호 『삽』『이』호---모두가 다 백지의 카-드엿다. 그들은 던지면서 어쩐지 『홋우』하고 긴한숨을 쉬엇다.

『오』호, 만세, 만세, 만세!

어떤소리를 불란은 멀고먼꿈나라에서 듯는것가티 생각되엿다. 수만흔 축배가 그의몽롱한눈 아페 어주렁어주렁떠올랏다.

이러하야 사면에서 부어주는 축배를 마실때로 마시고난 유불란은 완전히 현실이라는것을 이저버린 꿈나라ㅅ사람이되고말앗다. 그에게는 두려움이란것이 업서젓다. 자기를 둘러싸고 자기에게 축배를 건는는 복면한사람들을 얼마나 그는 자미잇게 생각하엿슨가? 『오』호 만세 불을러주는 그들의 목소리를 들을때마다 수만관중의 찬양속에서 맹우(猛牛)와 쌈싸우고잇는 용감한 투우사(鬪牛師)의 환영을 문득그는 마음속에그려보앗다.

『그러타! 나는 서반아의 투우사다!』

그는 그러케 자기를 착각(錯覺)하엿다. 다음에는 아까 봉정거리를 거를때 잠간 생각해보앗든, 칼멘과 호세의이야기가 연상되자, 그는 또한편 자기를 호세라고도 생각하엿다. 사랑의 호세와 힘의 투우사---이 두 인격(人格)을 아울러 자기의몸에 체화(體化)시켯다고 착각하엿다.

『동, 호세요! 귀를 기우리여 저 밧수소리를 들어보라! 구름가티 모여들은 서반아의 신사숙녀는, 지금 너를 위하여 찬양함을 마지안코 칼채함을 끈치안는다.』

불란은 마루우에 쓰러지면서 눈을 감엇다. 것잡을수 업시 떠오르는 환영의 날개는, 드디여 그를 열정의 나라 서반아로 끌고갓다.

『호세요! 머리를 들어 관중을 처다보라! 어여쁜 아가씨의 새파란 눈동자가 너를 보고 옷고잇다。그 눈동자가 던지는 추파를 사양치말고 바더라! 오오, 열리엿다, 행복의 문은 지금 너를 위해서 열리엿다。드러가라ー서슴지말고 그 문으로 드러가라ー서반아의 미녀, 칼멘 칼멘이 너오기를 기다린다。』

피인들은, 불란의 이, 자미잇는 환영을 아는지 모르는지묵묵히 나려다보고잇다。

그때 회장은 두자루의 단도를 주머니에서 끄내여 레ー블우에다 올려 노앗다。그리고는 머리를 끄떡끄떡하면서 화그로 나아갓다。

불란은 그런줄도 모르고 혁시 마루우에 누어서

『칼멘! 왜 그처럼 머리를숙이고 잇서? 보라! 날뚱이 실어오는 향기로운 꼿냄새, 오렌지는 마치 우리 둘의 심장과가티 빨ー가케 익엇다。 저ー게 보이는 것은 래서양의 물결, 이편에 보이는것은 지중해가 아닌가。바람을 한아름안고 흰돗대가 지나간다。 푸른 물결에 희롱하는 갈매기 떼ー아아 평화에 가득찬 서반아여! 너는 영원히 칼멘을 위해서잇서라!』

꿈속의 영웅 유불란은 그때 수만의 군병이 무연한 벌판에서 총과칼을 들고 단병접전허는 광경을 보앗든것이다。

『칼멘, 저것을 보라! 서반아에 전쟁이 이러낫다。혁명군은 드디여 수부 마드리드를 포위햇다。아、총소리가 들린다。대포소리가 들린다。보라! 마드리드는 불의 바다다!ーー칼멘 칼멘, 피난가자! 우리조선으로 피난가자! 조선은 어엽뿐 동산 사람의 에덴이다。뭐? 안가겟다?……

『웅, 알엇다! 나에게서 사라지라는 너의 마음을 나는 알엇다。……루카스、루카스칼멘, 요부칼멘! 너의 눈동자는 벌서 루카스를사랑하기 시작하엿다。너의 마음은 벌서 나에게서 사라젓다칼멘, 나의 끔엽피를 한방울도남기지안코 빠라먹은 칼멘! 너는 요부다! 어여쁜 가면을 쓴악마다!……아아 지금도 들려온다。지나간 그때 네가 나에게 준사랑의 속삭임이 들려온다。칼멘칼멘! 그것이 모두 허우의 맹세엿든가! 에이! 그러면 바더라, 이 칼을 바더라!』

불란은 벌떡 이러낫다。

그때, 여자의 목소리가

『아악!』하고 방안을 울리엇다。회장이 가슴에 『칠』이라는 마ー크를 부친 복면한 여자를 붓들고 방으로 들어오는것을불란은 꿈결가티 처다보다가

『칼멘이다! 저것이 칼멘에틀림이업다』

하고 마음속에 부르지즈면서 레ー불우의 단도를 덤뻑 쥐고 이러낫다。

불비레 번쩍거리는 두자루의 칼을 들고 불란은 마치 몽유병자(夢遊病者)와 가티 칼멘아프로 나앗갓다。칼멘『칠』호는또 한번『악!』하고 소리를 치며회장의팔을 뿌리치고 한편 구석으로 뛰여갓다。불란은 한거름 두거름 천천히 그를 따려갓다 따러가면서 불란은

『칼멘!이 원한이 가득찬 칼을 바더라!연애는 유희가 아니라는것을 너에게 보여줄려이다。사랑과 미움이 엉키고엉킨 이 칼날로ーー그러나 칼멘!사실을 알고보면 나는 동 호세가 아니다。나는 조선의 탐정소설가 유불란이다。내가 이와가티 복면을 햇스니까 너는나를호세라고 생각하지만사실은아니야。그러나 칼멘! 하여튼 나는 너를 죽여야만 하겟다。왜 그러냐? 하면 나는 유불란이가 아니고 서반아에 살고잇는 동, 호세니까。동, 호세는 칼멘이란 요부에게 조롱을 바든사람이다。칼멘! 동, 호세가 지금 칼멘을 죽이러간다!』

그는 이와가티 모순된 생각을 가지면서『칠』호를 향하야거러갓다。그는 아직 꿈에서깨나지를 못하엿든것이다。

천하여성의소망 미인되는법

정신과육체의건전이필요 다음오개조를직혀봅시요

미용연구가라던지 영양연구가들이『미인이되는비결』이라고해서 이러쿵저러쿵 한말이 만습니다만 서양사람 아닌 우리네생활에서 쪽각할때에『미인될수잇는비결』이라고할만한것을 소개해드리겟습니다

1、첫재에마음갓기

얼골과몸을 무엇으로바르다 닥는다 빗는다 하는것이모두다 미인되기위해서 조치아는바가 아닙니다。그러나 그보다도먼저 마음의 명랑하게갓는것이 선결문제입니다。성경에도『마음의깨끗한은 곳행복이다』이런뜻으로 말햇지만 이행복감이 얼마나사람의외형에까지 영향되는지 참으로 놀라운일입니다 청공을우러러보며 희망을 가저보십시요

2、적당한운동

그다음에는 누구나 인정하는바이지만 매일시간을 정하고서 체조를할일 즉신체의 규형을잡고 군살찌는것을막고、혈색을조케하는데 체조가조흔 운동입니다。출넘끼 선머슴이하는것이라고생각마시고 아침마다 한번식 뛰어보십시요 서양미인들이 지금도하는운동이지만 이것은 옛날부터 내려오는것입니다。

3 푸성귀와과실

신선한과실을 늘잡수십시요。그중에도 사과를 늘 잡수신다면 (피부를맑게하고 피루를곱게해서 몸놀리실때 행결 부드러워지십니다。

그리고 싱금치、건강을위해서조코 역시피부를맑게하며、토마토철이되거든 토마토를 만히잡수십시요

4、잠을잘지기

맛나게먹고 잠을 혹신 자고 뒤를 활하게보는것 이것이 미입니다。 건강해지는데 필수조건이간절하고 먹을때 맛잇고 먹은뒤에 소화잘되고……이러케되어야합니다。그럼으로 늘소화잘되도록 할것을물론 잠잘자고뒤가 조하지안토록 하서야합니다 엇잿든 변프가되는날에는 얼굴에 잡티가생기고 안색이 납부고 몸이고달푸고 헤집니다。

5、위생을직힐일

일상위생에 잇서서 주의할점으로말하면 가령 공복시에 (이를테면 새벽에눈떳슬때) 담배피우지마십시요 공복때에는 위장의 흡수력이 왕성한데 담배를피우시면 『니코친』이 잘흡수되니까 해를 더입게됩니다。그리고 너무 뜨거운물에 목욕마실일 그리고 너무 살이찌지안케하기위해서 단음식을 너무잡수시지마십시요 그리고 그다음위생사상…이것은 보통건강법과마찬가지입니다。

라디오

六日(土曜)

◇午後六時 童話劇 九月山뭉끼 ㅡ尹喜永作 一二景 旺新童友會 指揮 金泰晳
◇同六時二五分 兒童新聞
◇同六時三〇分 東語講座 安寅奎
◇同七時三〇分 趣味講演 仙境說話(三) 崔南善
◇同八時 孔明歌外 一、孔明歌 二、자진배따라기 三、긴난봉 四、자진난봉가 五、변조난봉가 六、개성난봉가 七、寧邊歌 李眞紅
◇同八時三〇分 唱劇調 金玉葉 一、短歌 竹杖芒鞋 二、唱劇調 春香歌中科擧보는데 丁貞烈 鼓手 韓成俊
◇同九時 古談『한때짜리돈주발』 申鼎言

第一放送

◇午後六時(大)童話劇 ◇同六時二五分(城)講座 ◇同七時三〇分(東)齊唱 ◇同七時四五分(大)箏曲 ◇同八時(東)라디오드라마 ◇同八時三五分(東)長唄 ◇同九時 時事解說

七日(日曜)

◇午前九時四五分 入學試驗合格者發表(京城師範普通科)(京城) (第一放送에依함)
◇同〇時五〇分 獨唱合唱과피아노獨奏 一、獨唱비둘기 이라듸엘作曲 金貞玉 二、피아노獨奏 가、사냥노래멘델스존作曲 나、트로이카자이코프스키作曲 鮮于惠田 三、獨唱라스파놀라귀아라作曲 鄭玉善 四、合唱本鄕으로갑니다드보르작作曲 京城保育學校合唱隊 피아노伴奏 李興烈
◇同一時一〇分 時調 一、平時調 二、辭說時調 李承煥 短簫 崔壽成
◇同一時二五分(東)管絃樂 (通俗名曲定期演奏第十五回) 日本放送交響樂團 指揮 坂西輝信
◇同三時 組曲 페-르、귄트 그릐-그作曲
럭비試合實況(邦語)(京城)
◇同六時 少年映畵이야기『바컷드勳章』 成東鎬
◇同六時二五分 修養講話 安寅植
◇同七時三〇分 唱劇調 一、短歌 鴻門宴 二、唱劇調 沈淸歌 朴初月 鼓手 丁元燮
◇同七時五十五分 도라지打令外 一、도라지타령 二、미량아리랑 三、평양염불 四、자진염불 五、靑春歌 六、興打鈴 高一心 細笛 姜龍洙 短簫 崔壽成
◇同八時卅分 라디오드라마 兄弟〃 四幕 配役 지로-니모(장님) 金一英 팔-노(그의형) 李錫 酒店마담 金福鎭 酒客(甲) 李求榮 同(乙) 成光益 同(丙)鄭龍瑞警官 金明 劇藝術硏究會 演出 李駿奎 效果 宋鎭赫 音樂
◇同九時五分 歌詞 一、處士歌 二、春眠曲 金翼紅 趙英淳 大笒 金永根
◇同一〇、〇〇 朝滿交換放送(滿洲로부터)(新京)白系露人音樂 一、二部合唱 종달새、글링카作曲 스코베、라스코비나 二、獨唱 자장가 코리네프作曲 아데사프라쇼 三、바이오링獨奏 작은눈봇、빠하作曲 세·로스트미안쓰 小夜曲 슈벨트作曲 同 四、二部合唱 歌劇『피칸드』夫人中에서、차이코프스키作曲 프리에트·미로자라 五、獨唱 집씨의노래、챠이코프스키作曲 아데사프라쇼

第一放送

◇午後〇時五〇分(東)謠曲 ◇同一時二五分(東)管絃樂 ◇同六時(城)DK子供이야기會 ◇同六時二五分(城)産業뉴스 ◇同七時三〇分(東)落語 ◇同七時五五分(名)新內 ◇同八時二〇分(大)浪花節

八日【月曜】

◇午後零時五分 〇〇琴併唱 一、短歌…어화靑春 二、唱劇調…돈타령 三、새타령 崔鳳實
◇同一時十五分 副業講座 養鷄에對하야 技手 池龍九
◇同六時 兒童과先生의時間 一、讀本模範朗讀 마음의(讀本卷十第廿一課)五年生 二、讀本模範朗讀 扇의的(讀本卷八第廿課)四年生 德壽公立普通學校 朴東仁
◇同六時二五分 兒童新聞
◇同六時三〇分 產業뉴-스
◇同七時三〇分 常識講座 總督府事務官 姜元秀
◇同八時 판염불外 一、판염불 二、三國誌山打鈴 三、獨방아타령 四、桃花打鈴 黃寶蘭 李命山 李命吉 車蘭眞
◇同八時三〇分 獨唱 一、歌劇『사랑의藥』中에서…도니체티作曲 二、자장가…무차르트作曲 三、님의恣박게…블레이끄作曲 四、聖母마리아…구노作曲 五、歌劇『카르멘』中에서 꼿노래…비제作曲 安輔承 피아노伴奏 李興烈
◇同九時 野談 쪽집개장님 申鼎言

第一放送

◇午後〇時五分(城)俗曲 ◇同六時(東)合唱と獨唱 ◇同六時二五分(城)修養講座 ◇同七時三〇分(東)講演 ◇同午後八時(東)琵琶 ◇同八時二五分(東)座談會 ◇同八時五五分(東)物語

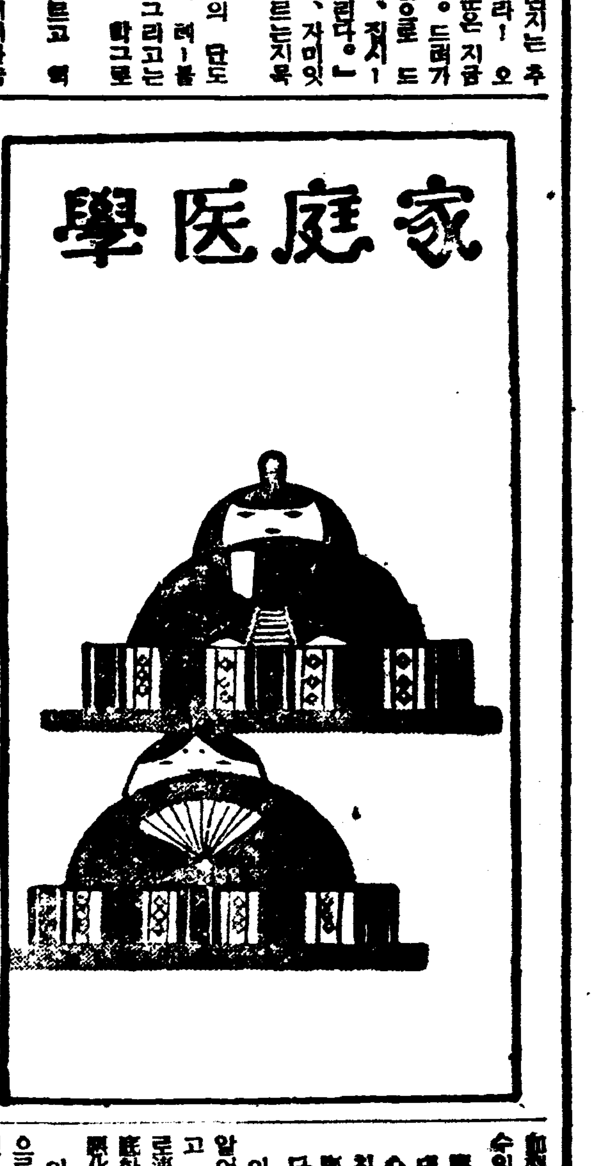

이러한感氣와胃腸病은 結核의第一步

結核의初期에는 感冒型、胃腸型、有熱型、神經衰弱型等 大凡六型이잇고더욱이 感氣나 胃腸…인줄 알어엇든것이 結核의 初期엿든 關係로、病勢를 惡化하게한 實例는 實로 多數한數를헤이게된다

以前에는 遺傳이라고만 밋어온든 結核이 로-벨트·고쓰호가 結核菌을 發見한以來 傳染病이라는것을 알게되엿다。그러나 사람은나서 十四、五세가되면 十人中九人까지는 結核菌의 傳播를 밧고잇스면서도 發病하는者가 極히 少數이라고한다。그래서 또한 새로히 體質說이 提唱되어

結核에걸리기쉬운

體質에잇서서 이러한體質이잇는사람에게、結核菌이傳播되고보면 發病한다고 밋어지게되엿다。

그러나 이러한境遇 그體質이라는것은반드시도 先天的인特殊한것을말하는것이아니고 內臟機能에 或部分이 缺하야진程度의것도 말할수가잇다。

即 나면서부터 아모리 튼튼한사람이라도 不規則한 生活을하고 無理를 過히하면 當然內臟의 機能이 衰하야저서 結核體質을 만드는일이잇다

또常習的으로 感氣에 잘걸니는사람이 이것을輕視하고 治療를하지안흐면 漸漸機能이 衰弱하고 結核菌이 侵入하는곳이되고만다

이러한疾病으로 因하야 榮養障害가생기고、抵抗力이減退하야 이제까지 누르고잇던體內의結核菌이活路를어더

活動을하기始作

하는狀態를 結核의發病이라고하는대 그原發의疾病으로 胃腸型感冒型、心臟型、神經衰弱型貧血、有熱劑等으로 分解를 수잇다

藥物으로 熱을 제나여 대로 두어도 날줄만알고 手하는것은 못쓰나 或은 칠이작고나고 過勞를하면 胸에害가되여 漸漸發病하게 다

이런때에 感氣나 胃腸病이 알어도 이미結核菌이 꺼지고 고 活動을하고잇는일이이만흠 로速히 姑息的手段을버리고 底한療法을行하지안흐면 病勢 惡化시킨實例가 만타

이런境遇에第一效果가잇는方으로 專門家의推獎을 밧고잇것은活性酵母劑『錠劑わかもと』의內服이다 이『わかもと』는 常히複雜한成分을가진 微生物이主成分을말하드라도 아미노酸、비타민、A、B、D와가튼 구리고-겐、脂肪酸、燐、鐵、組織을기르고 骨格을强하게하 抵抗力을길너주는 優秀한榮養素비롯하야

胃腸의活動을活潑하게!!

하는活性酵素 호르몬等을包含엿슬뿐아니라 體內의病菌을殺식히는白血球를 增殖식히는힘 特히뚜렷하다

따라서 이미結核이發病되여 行하고잇슬때에『錠劑わかもと』 服用하면 結核菌의勢力을抑制고 恢復을速하게하며 또는結은아닐지라도 그前驅的病狀을 는대잇서서는能히 榮養을旺盛고 抵抗力을强하게하야發病을 防하는것이다

解熱劑가아니라도 結核이自然下熱

熱이잇서서ーー라하야 一般이 서불리解熱劑를 濫用하는일은弊害를잇끄는것임으로 最近來國가튼데서는 解熱劑의中毒、即아미노피린의中毒이激增하야 惡性의 貧血을惹起식혀 死亡까지하는사람이 非常히만허젓다고한다

元來 發熱의原因이나 狀態는病에依하야 大小의差異가잇서身體의一部에

腫脹 이생긴때、그炎症의影響으로發熱이되든지 또는胃腸가다르나 消化不良으로 腸壁이發熱하게되다 結核ーー肺結核、肋膜炎、腹膜炎等의發熱은 말할것도업시結核菌毒素에依한

細胞 의破壞現象과 溫中樞刺戟의 重複症狀으로 發現이되는대 그熱은初期中에는 所謂微熱程度를 執拗持續하고 각금體溫이 노파간다

體溫이 노파지면은 病菌의種類에依하야 發育이나빠지고 高熱이되면 死滅하는수도잇슴으로、더욱더高熱을내서 病을곳치는方法이 或種의病에는 應用이되지만 結核病에는 熱그自體가病菌에直接作用을할뿐아니라 熱에依하야 重要한體成分인

蛋白 質의分解가旺盛하야저서 急激한衰弱을 만드는대 原因이原因임으로 解熱劑도熱만을누르는것은 困難하며 또解熱劑의 效果로서 病原을 解消시킨다는것도 困難한일이다

그래서 近者에結核의解熱劑法이 여러가지로 研究되여잇스나 純正藥用에ー酵菌劑『錠劑わかもと』는 解熱劑를包含치안핫스나 이것을 服用하면은 自然的으로 結核熱에서 救해짐으로賞用되다

이藥은 血球의食菌作用과肝臟의解毒作用을亢進식히는酵素、비타민、구리고ー겐等을含有하야全身의抵抗力을

旺盛 하게하고 諸臟器衰弱細胞를更生식히며新陳代謝를活潑하게하는作用잇고病菌毒素로因한衰弱을救援

야주는多種의榮養素를含有하얏스 即『錠劑わかもと』를服用하야 이나리는것은 結核菌의精力이折되自然現象이니 病이그만큼와진證據라할수잇다。

이『錠劑わかもと』는 東京芝園大門際わかもと本舖榮養と兒の會(振替東京一七〇〇番)에서三百錠入、千錠入二種을日五、六錢도못되는 廉價로賣하고잇스며 近來에는 類似品用하야 效果疑心할類似品을는藥店이잇스니 注意하시오

淋巴結核이 肋膜炎으로!

(岡山) 原茂雄

昨年二月頃부터웬지 몸이생기드니 漸漸키가으로 醫師에게診斷을바덧드니 淋巴腺結核이라하야 너무나 놀나는데는 물이팽돌앗다 其後부터몸은 점점더커저午後에는熱도오르게되여起動을하려하면몸이무겁고 압하食事도할수업게까지되엿다 五六月頃에는 몸에살이빠지고 파리해진을보고 이것저것結核에걸녓든가십허 다시診察을바덧드니 肋膜이낫버젓스니注意하지안으면안되겟다고하엿다

그다음부터는 神經이銳敏해지고 病에걸렷때문인지 胸痛이激甚하고 每日압흔것은더하야 할수없시藥局에가서 일을보고잇는同生에게 무슨조흔藥이업느냐고물엇드니 그런病에는『錠劑わかもと』를먹으면조타햇다 每食後마다 服用을한보람인지 漸漸食物이맛이들고 하면서 三百錠入한瓶을보내주 脈半番服用한後에는 食事하는分量은 病들기前만큼먹게되엿다 그때는참으로깃버서 이狀態로만나가면 恢復할때갓가워젓스리라고미드며食後의 동모삼아『錠劑わかもと』를 愛用하고잇는中이다

栗谷先生小傳 (八)

湖岩

敎育家

仁人君子가 나가 致君澤民하야 遵奉할時에行하지 못하면 물러와講學授徒하야 道를 後世에 立하는것이다 然故로 寡事與傳에 失敗하고 下野하게된 栗谷先生은 海州石潭에서 後生敎導로써己任을 삼엇다。그때石潭山中에 隱屛精舍를 세우고 四方에서 구름가티 모혀드는 學者들을 敎育하야 敎授할새 그門徒中에는 畿湖半島禮學의 泰斗인 沙溪金長生을 비롯하야 後來壬亂殉節로 有名하던 重峰趙憲이며 仁祖反正의 功臣인 延平李貴와 고金 實士名流가 만히 잇섯다。

先生은 學規를 制定하야 서로 면부러 그規律을 勵行하며 特히 初學을 指導하기爲하야 擊蒙要訣을 著述하엿다。

그러나 書冊과 文字만으로 生命이 업스므로 先生께서 언제나 實踐躬行에依하야 不言中에 偉大한 感化를 주엇다。

先生은 中土名賢에는 朱子를 敬慕하고 東方名賢에는 靜菴、退溪를 崇仰하야 隱屛精舍附近에 朱子祠堂을 세우고 靜菴、退溪를 配享해서 學者의 자랑을 삼앗거니와 家庭人으로서의 先生은그一動一靜이 모다活模範이 되지안는것이 업섯다 少時부터 張公藝의九世同居를思慕하야 몸소그同居圖를 그리여日夜心玩하던先生은 이때에 이르러 兄弟叔姪과 同居하야 禮節이整齊하고 和氣가藹然하게 지내매仲兄을 嚴父처럼 섬기고 庶母를 親母처럼섬겻스므로 頑迷하던庶母도 感化되엿다 한다。

敎育家인 先生은修身以外에齊家를 通해서 門徒에게준 感化가 적지아니하거니와先生은 一步를 나가 鄕里鄕黨의 敎護도서도 永久히 꺼지지안는 「大模範」을 지엿다할것이다。

先生이 그곳有志者로 더부러鄕約의法을 施行하야 敎化를 힘썻다。그러나 敎民보다도 養民이先務임을 主張하는 先生은 社倉의制를 實行하야 窮乏을 春窮期에 貸付하야 秋收期에 還納케해서 士民의飢乏을 救濟하엿다。그리하야 人民에게 衣食을준後敎化를 펼치게된先生은 良好한結果를 거두워 海畔의 一隅에서 一鄕이 모다先生의功德을 稱頌함에 이르럿다。

이로보면 敎育家로서의先生은 學理와 禮節을 講論하므로서 自足하지 못하고修齊治平의 人格으로 울어나오는 感化를 實地行爲로써 보여주엇다。敎育家로서先生의 偉大한 特色도 여기잇거니와 先生은 理論敎育보다도 實際敎育에 置重한것을 알것이다。

先生은 政治에 잇서서도 理論보다 實際에 注重한것과가티 敎育에 잇서서도 理論보다 實際에 置重하엿다 이것이 先生의 先生된 偉大한 點이다。

지ー드와『理性』

兪鎭午氏에게보내는公開狀 ④

李寧默

∀兄! 나는兄이이글을쓰신 本意를 잘알고잇습니다 兄은 世上의識者들이 突然히떠들고 輕輕히나리는判斷을 두려워하엿습니다 무엇보다도이땅의識者들이 이러고저러고 混迷한 波瀾을짓는妄動을 警戒한줄로 생각합니다 지ー드를謗誹하는사람의行動을 一般的으로 테마하고 誹謗하고 코우숩지는무리들의跳梁을 念慮하신줄잇습니다 그리고『敗嫁와背德』이 푸티부르에잇서 可謂茶飯事가되여버린 이때에 저럿는지熾烈한批判을 當하는 지ー드이지만 그는오히려 그들과는다르고 그래도 眞을求하는 卒直한사람이라는 것을 말함으로서 一部의輕率함을 매질하랴는데 本意가잇섯슬줄압니다。그러므로서兄은 한편으로는 지ー드自身이 完全한 左翼이못된다는것을 다른편으로는 그러나 지ー드는 依然히 한個의良心잇는사람이라는것을 高調하엿습니다。그가오늘에排擊을當하는것도 그自身의變節이나 背德에잇지아니하고 오히려 저날의 지ー드를 過大評價하엿스므로 가저온 오늘의그에게對한 過大失望임에 不過하다는것이엿습니다。그것은 客觀的으로 밧지안흘수업는 批判일뿐이고 人間지ー드의墮落에서 온것이아니라는것이엿습니다。

그는 依然히 고만한 程度의 콤뮤니스트라고 하엿습니다、兄이 「지ー드는 轉向當時에 잇서서나 蘇聯旅行記를 쓴 오늘에 잇서서나 背德이나 變節을 한 것으로 볼수업다、그는 처음에 콤뮤니스트로 불려젓스나 콤뮤니스트가 아니엿고 오늘와서파시스트로 불려지고 잇스나 依然히 콤뮤니스트임에 틀림업는 것이다」라고 하신句節은 한個의 詭辯的形式을 가지면서도以上과 가튼 本意의表現인줄믿습니다。

∀兄! 나는 兄의쓰신本意를알면서 그러나 다시이글을 쓰지안흘 수는 업습니다 웨? 그것은 兄의 本意를 攻擊하랴는것이 아니고 오히려 그것을 살리기 爲하야서입니다。마치도 兄이 아까워하고 哀惜히 생각하는 지ー드의 오늘이 兄의 말에依하면 지ー드의 率直하고 良心的인 本意에도 不關하고 存在하는것과가티 兄의 이글이 이글을 쓴 本意와는 正反對의結果를 가저올가 두려워하는 까닭이외다。『虛僞와ー虛僞』에 對하야 沈默하는것도 그中의 하나이나ー虛僞에의 固執은 때로는 조흘듯이 보이나 그것은 敵의 攻擊에 絶好의 機會를 준다……眞實을 말하므로써 생긴 傷處는 그것이 아모리 根深할것일지라도 머지안허 快癒될 傷處에 지나지 안는것이다」한 序文을 붓친 『旅行記』에 對해 右翼陣營에서는 果然拍手가이러나고 同時에蘇聯側에서는 峻烈한批判의화살이던저』질것을『稀貴한理性』의所有者지ー드는 兄의생각하는바와가티 오히려豫想도못하엿슬는지도모를것이외다(?)兄이여! 우리의 論壇에澎湃하는 所謂行動主義니 휴마니즘이니하는 運動을 미워하시는兄이아닙니까? 저날과오늘에 變치안는人間지ー드를 말한兄의이글이 兄의本意와는反對로 沒廉恥한 휴마니즘의 陣營에『果然歡呼의拍手』가일어나지안흘을 무엇으로 保障하며 그와反對의陣營에서『峻烈한批判』이 던저질때무엇으로辯明하려는가?

∀兄! 오늘의지ー드를擁護함은 決코저날의지ー드를 살리는바가아닙니다 저날의지ー드를죽임도 決코오늘의지ー드를살리는바가 아닙니다 지ー드의 오늘은 決코저날에잇서 지ー드에對한 過大評價로의過大失望이아닙니다 그것은 오로지 지ー드自身의 國際的舞台에잇서서의 言動이 가저온 선물입니다 지ー드의 저날은 兄의말과도가티 지ー드의作品에잇는것이아니고 지ー드의行動自體에잇는것이외다 그럼으로 그것은 決코 數만혼사람의 誇大妄想의 結果가아니고 虛僞를 미워하고 眞에의一步前進을 歡呼하엿든것이며 그러니만치 그것은 퍽도 理知的이요 政治的이엿습니다。兄이여! 誇大妄想이라는가『稀貴한理性』이라는것은 浮動하고不斷하는 푸티부르에만잇는것이외다。數만혼 사람에게는 이러한奢侈品은 無用의長物인개이외다。兄이여!기나긴 歷史를通過한그들로써 市民的根性을모를바아니니 지ー드의 오늘이잇슴을 豫測이야못하얏스리오 그러타고저날에지ー드가 互步를내여디든제『비아모리페로』에도 며는푸티부르이다」하고 그것을보제만제하는態度는 그들의禁物일것이외다。그럼으로거기에는 誇大妄想도업고『稀貴한理性』은도업스며 다만 理知가 浸透된細情의움직임이 잇슬뿐이외다 그리한까닭으로 만저날에歡呼하든 그에게 批判의 화살을 던질수도 잇지안습니까? 그들의 歡呼에서 誇大妄想을 보고 그들의 批判에서 性急한 誘惑을 보는것은 또한 우리들에 숨어잇는 푸티부르的 理性만이 아닐가요? 지ー드에 對한 誇大妄想도『思想的外貌로서 그를 判斷하기쉬운 危險性도 저들에게는 何等 關聯업는 杞憂일것이며 우리들의 理性만에 남어잇는 克服하여야할 鄕愁인가하외다。

─(了)─

南京紀遊 (五)

玄武湖

宋政勳 畵並文

江南의 겨울날氣는 녯만나면 靜靜의 春三月과갓고 호린날은 陰沈한氣分은 零下의 北滿추위보다도 더한것가트나 平時의 防寒이업고 날만호리면 비가 나린다는 江南氣候의 特徵이잇기때문이다。市內에도 白菜밧이잇서서 初冬前을느끼며 市內를 둘러싼 秦淮河의 混濁한물우엔 書舫이 恒常떠잇는것이다。

第一公園、政治區公園이란것은 볼것이업고 漢西門外의 莫愁湖라는 公園이잇다。이莫愁湖는 約五百年前에 情緖기픈 盧莫愁란美人이 사러섯고 바둑을두어 이긴사람이 이집차지를 하엿다는 勝棋樓等 由緖기픈公園이다。

玄武門을 드러가서잇는 五洲公園은 江南情趣를 代表할만한公園이다。맑고도 넓은 玄武湖가잇고 길가에 느러진 수양버들 江南情緖의 櫻閒、閑暇히보이는 城壁은 能히!! 江南!!을 맛볼수잇고 아올러머ー ㄴ故鄕江山을追憶하게하엿다。

─隨筆─ 白鴈 (下)

白信愛

그날 午後는 날이 개이며 훈훈하야 봄둔이온 뒤가렷슴으로 집안에 사람들도 업고 심심하야 밖걸나오니 건너못에서 요란이 기럭이 소리가 들려왓다。나는 허둥지둥 못둑에 올라가보앗다

기럭이들은 못하면 어름녹은 물우에 고요히떠잇섯다。마치 九重宮闕안 庭園湖水우에 수어시 띄워잇는 호화로운 遊船가티 둥실둥실 떠이리저리 미끄러지듯 해엄치며 나는 봄적만적하다。그래도나는 행혀나 그들의 놀음에방해될가하야 못둑우에 감안히 웅크린채 무릅우에 팔을새워 턱을 고이고 마음을 즐거움 속에 잡그어노코 南眼을 半開하야때가는줄 몰잇고 잇엇다 이때

『보시소、왜여기 잇는기요』하는 사나이 목소리가 바로 내겨레서 들려왓음으로 나는 卒倒할번기겁을하얏다。겨우 진정을하야 돌아보니 남의집 머슴사리인듯한 험벗고 때무든 사나이 하나가서잇엇다。나는 나의 즐거움을 깨틀이고、그우에 놀라게까지한 이 낫모를 無禮한 사나이에게순간 다만이 꿈이나 볼더이런서며

『왜 물어요?』하고 격한 어조로 반문하엿다。『아ー니요 누구를 기다리시는가ー해서…』『무엇을하든지 당신에게 무슨상관이요 실업시!』 나는 저편의 태도 여하에 따려 큰소리라도 낼것이 벌쩍 성을내엿다。『아ー니 그저』 사나이의 얼골은 뭇척 낭패하야 우물 우물 하는것이엿다。나는 그의태도를 한번바라보고 갑작이 픽 웃고 말엇다。그가 나에게 말을 건너게된 마음을 짐작한 까닭이엿다。『쓸데업는말 못지말고 갈길이나 가시요』하고 다시 아까처럼 웅크리고 안젓스나 사나이는 그때도 떠벌이 가지안코서 잇섯다。

『여기 이러케 안저잇스니 당신눈에 어떠케 보이시요』 하고 나는 웃는얼골로 물어보앗다。그러나 사나이는 내가 예기한 대답은 하지안코 『아ー니요 댁이어대십니까』하고못는다。『우리집은 바루 저것이나 심하시요 내가 물에 빠저죽을가봐 그리시는것 갓스마는 안심하시고 가십시요』하고 나는 여자답지 못하게 呵呵大笑를하엿다。사나이도그제야 뒤통수를 긁으며 무색한얼골로 『좃혼대 인적업는 못가에혼저잇기에 저ー행여나 누구신가……해서』 하며 부끄러운듯이 달리고말엇다。이못우에 기럭이가 저러케 놀놀고잇서도 구경하려온 사람은 나하나 뿐이엿음을 짐작할수잇섯다 나는 苦笑한후

『기럭이 너 내여기 잇슴을 아는지 모르는지?』 하는 말으로 다시 바라보고잇섯스나 아까처럼 즐거워지지도안코 기럭이 역시 나를 본체만체

『네가 아모리 우리를 바라본들 무슨소용이 잇겟느냐』 이라고나 할듯이 저이들끼리만 놀고잇섯슴으로 집으로 물어오고말엇다。

『이좃혼대 못가에는 무슨청승으로 갓다오시는지요、나는 러진나 바라보이는 景致도 달도 모르게 만히밀러나닙니다 나를 바라보고웃으며 이러케 말하엿다。나는 어이업서 또 한번 더웃고 방으로드러왓다 나는 찰못으로 동리의 오막사리를 바라보며 안저잇섯다

─끗─

北歐縱斷記 (六)

維也納에서

韓興洙

波蘭에서는 方今第二『빼우옷스키ー』를 選擧中이라는데 『딴치히』自由市는 命在頃刻이다 國境에서사본 이나라의新聞은 實로戰慄할光景 阿修羅場의 反映이엇다 波蘭官吏들이 오른드니 旅券을내라고한다『스톨프체』에 到着되엿는데 嚴重한 稅關檢査가잇다 몃달前부터 이나라에도 金輸出禁止令이 내리게되여 더한層嚴重하게되엿다는데『와르싸와』에잇는 동무에게 打電하고 換錢하엿드니 一弗(米貨)이五、二五즈오티(一즈오티는 一圓卅錢假量)라고한다 時計를꺼내서 東歐時計에마추니『모스크바』보담 한時間이늣다 滿洲朝鮮은 아마 밤중일것이다 이다 至今은 午後一時卅分! 보다는 일곱時間이 느른 모양이다 이나라官吏服裝은 뛰여나게奢侈한데 童話冊그림에 나오는兵丁들과갓다 綠노혼服裝을한 이곳軍人들을 東京의大學生들 모양으로 四角사포(빗은카ー키色)를 쓰고 사포챙이 宏壯히 큰것과 金鈕으로 테를 두른것들이 얼골 눈에 띄운다。荷夫는 처음에는 무척 親切해보이드니 차차로 그親切한값을 몹시 바드려고한다。『할빈』에서부터 가치 오온 獨逸人은 結局 荷夫와 싸움을하게되엿다。엄청난 賃金을 强請하기때문이라는데 나도 一弗이나 빼앗기고 매우 어울하엿다。

이波蘭國境 荷夫의 挾雜이란 世界的으로 有名한일로 各國旅行案內書에다 注意하라고 써잇는것이지만 그래도 나와가튼 一極東에서 처음으로 訪問하여온 外國學徒의 貧弱한주머니에서 一弗(二圓五十錢)씩이나 빼서먹는 놈들은 좀고약하고 몹쓰게생각되엿다

列車는 巴里行의 直通國際列車인데 車內에는 매우華麗하고 設備도 完全하다 勿論二等車다 그러나 나의不便은 벌서부터始作되엿다『네타이』를 똑바로매지안허도 안되고 헌옷이나마淸潔하게 솔질을 해입지안흐면안된다 안즐때도 端正해야하고말할적마다『失禮합니다』『請컨대』『容恕하시요』等의 紳士用語를쓰지안흐면 안된다

비록西洋禮儀일망정 말마다『失禮합니다』란말을 쓰지안흐면안된다는것은 나에게는 一種의苦痛이엿다 이런모든假面과 虛僞의言辭를 쓰는것을 나에게는몹시不便하다 그러나 그런말을쓰지안흐면 未開人이란 소리를듯는다는데 웨그런지 未開人이란 소리를 듯고십지도안타 내가지나온地方에서는 이런不便이업섯스며 또失禮等의말할줄도 機會도 ... 에두고 人間의生活은 요다지도 變態的인것인가?

平線上에는 저녁놀이 피여올으고잇다 汽車는 그아름다운 帳幕을 뚤코드러가는듯이 西쪽을向해서 突進 거저突進할뿐이다 두飛行士와 敎授氏와 나는食 作別晩餐을 먹엇다 이列車는 來日아침에는 伯林에 到着된다고한다

밤열時가되여 나는陰沈한『와르샤와』停車場에 나렷다 마중나와야할동무인 夜湖君이 보이지안는다 汽車에도로탈수도업는일이고해서 荷夫에게 짐을지워가지고 나왓드니또 돈을만히 빼겻다 돈이몃分남지안는다 더퍼노코『택시』를집어타고 夜湖君의 집으로갓섯스나 夜湖君은 집에도 업고 내가『스톨프체』에서 친電報만 테불우에 노이여잇다『택시』갑도 모자라서이집下女에게 通事情을하고 借用햇다『할빈』에서 이곳까지오는동안 쓸돈만 計算해서 남기고는 全部米貨『체크』로 바꾸어가지고왓기때문에 波[illegible]荷夫들에게 驚介로 돈을 몹시 빼겨서 마침내 이꼴이되고 말엇다

波蘭의 첫하로는 不快하엿다 밤늦게 夜湖君이 도라왓다 勿論반가웟다 그는 少年時節부터 多情하든 동무이기때문이다 밤을 새가면서 故鄕이야기를 들려주엇다

夜湖君의 집은『와르샤와』에서 第一繁華한 노위스위앗(新世界란뜻)거리에잇다 이거리는 朝鮮으로친다면 京城鐘路通에 該當하다 官廳과 大事務所 큰商店等이 모두여기에 밀리워잇다『노위스위앗』거리는 南北으로 通햇는데 鐘路街路보다 훨신좁지만 電車도다니고 人力車만업슬뿐이다 길바닥은 무척淸潔하나 元是馬車가 만허서 馬糞을치르는 專門家들이 비와 삼태를 가지고 언제든지 待機해잇다

夜湖君의 房은 거리便으로 窓이나잇는까닭에 三層에서 마음노코 거리에 往來하는모든것을 자세히 觀察할수가잇섯다 赤色으로칠한 電車는 둘씩連結해가지고다니는데 압車는 禁煙車라고한다 自動車는 亦是米國系統이 가장만코 東京이나 朝鮮서는 보기드문 伊太利와 獨逸製도 만히다니다 馬車는매우 輕快해보이는데 이곳말(馬)은世界에 有名한優良種이다 自轉車는모두가運動(競走用)自轉車들뿐인데 새씨들을 뒤에실고 다니는 自働自轉車도 여간만치안타 歸道로다니는 사람들은 勿論各樣各色인데 軍役級의紳士들은自働車나 馬車를불고다니니까 볼수가업지만 事務員風의 通行人들이 만히보인다 어깨를 추처느리고다니는 猶太人도만타 아직 放學은안되엿다만 學生은 적게보이며 女子들은 하나가티 배칠거룸이다 俄羅斯女子들처럼징글맛게큰 乳房을가진女子는 만치안타 波蘭名産이라는 꼽추(傴僂)도드물만타이곳사람들은 大槪 緩步이여서 조빨리가재도 쉽게 빠저나갈수가업다 服裝은 어덴지 村스럽게보이여서 바지통이 구두시장보다도 더넓은게만은데 이게 流行이란다 服色에나타난 이곳사람들의趣味는 大體로 不勤實한便으로 보이엿다 그러나 몹시奢侈하다

……(完)……

科學

血液갈시움에對하야

그分量變動의原因과影響

◎金鍾煥

─動物이 生存하는데 必有性을가진 칼시움─

不充分한量의 無機要素 特히 鹽素、포태시움(Potassium) 소디움 (Sodium)、맥내지움 (Magnesium)等의 要素들이 包含된 食糧을 攝取한 實驗用鼠들이 長期間을 生存할수잇섯스나 칼시움과 燐素의量이 不足히 包含된食糧을 攝取한鼠들은 長期間의 生存을 維持하지 못하엿다는 研究者들의 發表가잇다 在來 生理化學者들의 研究에依하면 小麥心臟에 包含된 無機物體等이 發育成長期에 處한動物의 必要한 모든成分을 供給한다고하엿지만 칼시움과 燐素가 豐富히 包含된物質인 新鮮한 野菜와牛乳를 補加치 아니하면 動物의 生存을 維持할수 업섯다는 研究를 米國生理化學者 맥 칼넘(McCollum)氏等은 發表하엿다 그럼으로 粉碎한小麥 또는種子等에다가칼시움、燐、소디움、鹽素의四要素를 補加치아니하면完全한食糧으로 使用할수업다는것을그들은 斷言하엿다 榮養에有力한 生理化學者 쉐만은大人이 每日要求되는 重要要素를 充分히 供給할만한 均衡食糧表 (Balanced-diet)를 左와如히 發表하엿다

蛋白質……每日50gm
칼시움……同0.68gm
燐素……同1.32gm
鐵……同0.015gm

血液갈시움量에變動으로생기는病症

하이포칼시미아(Hypocalcimia) 血液中에 包含된 칼시움量이正規量(每100cc血液에 對하야 9ー11mg에칼시움)以下가되는 境遇를 하이포칼시미아라고名稱하며 하이포칼시미아로因하야생기는病症은 痙攣症(Tetany)인데그症狀은 四肢의筋肉이 斷續的으로 强直收縮되는것이다 그밧게도 骨軟炎과 엔도그라인痲痺(Endocrine-disorder)되는데도 하이포칼시미아로 因하여된다

하이퍼칼시미아(Hypercalcimia)는血液中에 包含된칼시움量의 正規量以上이되는境遇를名稱함이다 하이퍼칼시미아로因하야생기는病症은 腎臟炎、칼시듸미아、펠라그라(Pellagra)、폴리시데미아 (Polycythemia Vera)等이다。或時 酸鹽分泌防止와우레미아 (Uremia)로因하야된腎臟炎이되는 境遇에는 血液칼시움量이 大端히 增加된다 佝僂病(Rickets)은過去十年동안不規則한칼시움新陳代謝로因하야 생기는 佝僂病에對한 研究가多大하엿스므로 칼시움과燐素의 完全한新陳代謝에對한 知識은大端히 發達되엿다。佝僂病은榮養病의 一種類인데 그病의特徵은 生長期에 處한 幼兒의 骨格의石灰化가 不完全하게되여 自由로쓰지 못하게 되는것이다

正規로 칼시움과 燐素의比例는 1:2(Ca:P)이라고 生理化學者들은 一九三二年六月에 米國시카고大學에서열린 北米化學會의聯合大會에서 同博士의 研究를 發表하엿다 同博士는 說明하되 完全한 食糧中에는 반드시칼시움과 燐素가包含되고 그分量比例는 1:1或은 1:2의 比例로되야 完全한食糧으로使用할수잇다고하엿다 大體로佝僂病은 칼시움量이燐素量에比하여지우치게되거나 燐素가칼시움量에比하여지우치게되는境遇에된다고說明하엿다 칼시움과 燐素量의 比例가 不定한 음으로 飮食物中에 包含되지아니하는 境遇에는 칼시움과燐素의 新陳代謝의 變動을생기게하여 血液칼시움量을 減少케만들어그結果로 佝僂病이되고마는 것이다。佝僂病의 治療策은칼시움과 燐素가比例的으로 包含된食物또는비타민A가 包含된肝油 或은 紫外線放射한엘가스트롤(Ergosterol)을 攝取하는境遇에는 그病이 完治된다

─(끗)─

學生作品

斷想雜綴 (二)

中專 金一休

◇

戀愛는 모든 男女의 憂君이기도하다。그리하야 一時的快樂과 深刻한 苦惱와 煩悶과를 그의 報酬로준다。

◇

고달피 잘은사람의 얼골을 드려다보는것은 悲痛한일이다。人生에 對해서 나를 狼狽시키고 나自身을 暴棄시키도한다。

그러나 自己離脫의 조흔敎訓이요 自己影響의 조흔거울이다。

◇

無言、또는 沈默을 注意하십시요。

그것은 흔히 그內容보다 보다만히 그價値를 誇張하는일이 잇습니다。

◇

一人의 自己滿足의 缺乏이多數人의 利益속에서 自己의 缺乏을 充塡하려햇다。

이것이 集團의 起源인가…?

◇

女子는 수수께끼다。그것은언제나 解決될수업는 수수께끼다 그것은 解決될 아무것도 업기때문에。

◇

女子여 당신은 당신自身을들여다보아 스스로 異常해하지 안습니까?

◇

自己보다 弱한者만을 選擇해서 自己의 優越感을 享樂하는者가 만히보인다。너무나悲慘한 風景이다。

◇

『最善의愛』의 잔까지도 쓰디쓴것이다。그러나 그것을 마시지안흐면 안되는 거기에 創造에의 飢渴과 憧憬이잇다。

그러나 單純한 邪曲의 本能을 完全히 離脫하지안흔眼痛은 依然히 存在할것이다。

◇

조흔生을 갓지못한者 어찌 조흔死를 가질수잇슬가? 비록 잇다하더라도 그것은 한個의 偶然에 不過할것이다。

그러나 偶然으로서 自任함은 人生의 恥辱이다。

◇

기럭(猴樂)이란 사람을 기쁘게하는同時에 또 不安과 恐怖를 주는것이다。아니後者가 더 클는지도 모른다。

그리하야 그것은 잘도 사람을 人形으로 操縱하는 힘을 가지고 잇다。

◇

自己의 하고시픈바를 하게하는것은 어려운일이다。그러나 自己의 하고시픈바를 못하게하는것은 더욱 어려운 일이다。

사람은 이러케도 自由性의 動物이다。

◇

사랑은 性急한것이다。

◇

호흡은 끗끗내 바다에까지의 길을 發見하지안코는 말지안는다。사람은 끗끗내 죽엄에까지 가지안치는 안는다。

◇

問題는 다만 그의 過程에그의호흡의 態度의 如何에잇다。

◇

우리는 決코 미리부터의 沃土肥地를 차자온것은 아닐것이다。이 不毛의 曠野를 開拓하고 그우에 우리의 피의 부드러잔디를 나케하기爲하야 온것이아닐가? 그리하야 우리들의 最愛의 愛人으로하여곰 즐겁게 安穩하게 그우에 재우기爲하야……。

◇

남의아페서의 부끄럼이란 어떤 惡意를 가젓다는것이 아니다 다만 惡行을 햇다는것뿐이다。『사람』과『犯人』은『制御하엿다』와『制御하지못햇다』의 差가 잇슬뿐이다。

◇

그러나 이『犯人』에게 돌을던질 너는 누구냐?──모든 붉은돌을가진 어떤 異歡가──。

◇

正直은 殘酷하고 虛僞는 謙遜한다。

◇

때문에 前者에는 忿怒는 잇스나 苦惱는 업고 後者에는슴怨이잇고 邪惡이 잇슬뿐이다。

◇

一의 不幸에 괴로워하는者는 보다더한不幸으로 되는수가잇다。

◇

救援을 求하는 마음이 간절하기때문에 冷靜한 觀察과思惟를缺한 熱情만이 잇기때문에。

◇

사람은 自己마음에 조그마한 苦痛과 苛責을 느낄 惡을 行할때 理由를 考察한다。그러나그것은 곳 남에게는 辯明이되나自己스스로에는 辯明되지 안키때문에 어떤 괴로운 煩悶을 가지게된다。

어찌하야 사람들은 이처럼사람은 다갓다』는것을 모를가? 벌서 다아는것을 이토록 숨기려하는것일가?

紙上顧問

【問】書籍出版及發賣時에 一版이니 二版이니하는데 一版의部數는 幾部인지 下敎하심을 切望하나이다 地方一讀者

【答】一版과 二版에 部數의制限은업습니다。出版社의마음대로하는것이지마는 지금 朝鮮現狀가테서는 一版에千部假量 하는것이 普通것습니다。

【問】小生은 演劇作者를志望하오나 左記를書하여 問議하옵니다 一、養成所의住所(可及的朝鮮內) 二、實社會에不可缺한職인가(實用價値) 海州 一讀者

【答】아직 朝鮮內에는 養成所가업습니다 압으로는 不可缺한職이될른지 모르겟지마는 지금現狀가테서는 아직도 다른 技術에比해서 그다지 實用的으로는 利用되지안는 形便입니다 (係)

【問】一流作家들의 創作은何社에든지 一次投稿만하면 傑作非傑作을莫論코 誌上에發表케되는지요 그與否를下敎하십시요 二無의未知者

【答】何社의 社는 新聞社말씀입니까? 雜誌社말씀입니까? 그야 社도社나름이요 一流도一流나름이겟지요 大體로 一流作家는 投稿를 잘안하게 될것이요 또投稿를한다고 더러노코 다 揭載키는 困難할것입니다 (係)

【問】貴紙에 詩、小說等 누구던지 投稿할수 잇슬까요 (平北 欲知生)

【答】누구라도 할수잇습니다。(係)

금잔듸푸르러지는봄에

부인병으로하야 남과가튼아해를 못나시는분은더한층 심란하고、고적함을 느끼실것입니다

땃뜻한봄바람이불어오면 백설은 살아지고 금잔듸는 푸르러지고 산천초목에는다시싹이나고 꽃치필때에는 여러가지병마에걸니기도쉽고 재발하기도쉬우므로 활개를치고 힘차게이러나야할 우리조선부인은 특히주의하지안흐면안됩니다 더욱이여성에게무서운부인병은 지금부터차차로성해저서 아름다운용모와체력을버레먹고 부인의매력과건강을날로해하야 임신조차못하게되므로 지금까지 평화하던가정에생각도안튼 비극이생기는일도 적지안슴니다 그러면 이병마가발생하는시기에대하야 일반여성이 꼭알어야할 건강법과 임신을 잘하게하는방법을 말삼드리겟습니다

대하증이흘으는것은 부인병이잠복된증거

가정에서단시일에 남몰내치료됩니다

원래에부인의체질은 남자와달너서 생리적으로 복잡함으로항상건강하게할나면 특별한주의가필요합니다 다시말하면 남자에게업는월경이나 임신같은것이특수한생리적작용이고 이기능에고장이생긴것이 원인이되여서 여러가지부인병이생기는 수도만슴니다 요새가치추운겨울에 눈바람이불어오면 두통현기가난다든가 허리와수족이 어름갓치냉하고 아래배가압흐고 신체가이상해지는동시에 안색도낫버지고식욕이줄어질뿐만아니라 쉽새어지끈적끈적하고 게린지나 누런코물가튼대하물이 흘으는때에는 두말할것 업시부인병에 걸린것입니다 부인에게는 이병처럼무섭고 또불행한 일은업습니다 지금 새삼스럽게말할 필요는업스나 부인은 일가정의 주부로써 가정의 중안책임을 두억개에질머지고 일가정의 중심이되여살림을 잘하지안흐면 안됨으로주부가 건강하고 안한데는가정살림에대하야 가장영향이크고만흘것입니다 따라서 가정의명랑과여성의미모와 자녀출산가튼것을생각할때는 더한층건강에주의하고 만일부인병에걸린때라도시급히치료하야 그병근을전멸식히지안흐면안됩니다 세상에서가장말이만흔가정비극의대부분은 남자들이 방탕하는탓이라고말하지만 사실에잇서서는 가정부인측주부에게 부인병이잠복되여서 부부생활이 맘과갓치잘되지안홈으로 자연히가정에취미가업서저서 쓸쓸하고적적해지는결과、화류계에 침범하고、색주가에가서놀게되는것입니다 이러한것은주부가건강치못하고 병으로하야자녀출산도 못하고 부부생활을원만히못하게 되는까닭으로생기는가정비극이니 이러한실례는 세상에얼마던지잇슴니다

소일코 오양간곳치기 평소의주의가 제일입니다

그러면부인병을경솔이보거나 경증이라고내버려두어서는안됩니다 원만한가정생활이깨여지기전에 신용잇는약을 잘선택하야복용하고 하로밧비근치해야합니다 부인병에는발콧이 냉수마찰하고 성적자극을폐하고 부인병알거든 될수잇는대로몸편안이 하고 양약으로유명한『명지모』를복용하면 혈액순환이잘되여 몸에원기를도더주므로 전신이더워지고 부족여버리고 활기를도더주므로 가분이조아지고 얼골에화색이차 차돌고 혈색도조아저서 재차로 여성의본질인 미모와건강을완전히회복하야 암흑에싸엿든가정에 다시금 봄이차저온것가티원만해지고 얼마안되여서경경한자녀를 나어서 원집안에환희와서광이비칠것입니다

『명지모』는수십년전부터연구에연구를거듭하고 실지로경험한바에의하야 부인의체질에꼭맛도록 맨드러서 임상적으로도 제일조흔 희한약의원료를석거서 근세의최신식방법으로 약을맨든것이므로 다른약과가티 부작용이업고 또한외용약과갓치일시적국부료법만이안이고 병근본에즉접귀료되는 원인료법약이라 수만호병자가이약을내복하고 근치한실례는너무도만코 전쾌자의감사장과 사진례장만으로도 충분이야효증명이 되오니 여러분가정에 자궁병이나불임증가튼 부인병으로고통하는부인이잇스면 하로밧비명지모를 복용하고전쾌하시기 바랍니다 특히조선일보독자에게는 부인병자택치료서를한권식무대진정하고 약을선금으로주문하시는분에게는 송료를부담해드리옵니다 (사진은 명지모의약효를 증명해주신 여자의학박사吉岡氏)

『명지모』는 각지유명약점에서파매하오며 약가는 六日分一圓、十三日分二圓 二十日分三圓 二十五日分五圓이고 특히본포에는 여러분의체질과병세에 꼭맛는가감약이잇스니 본포로주문하고자 하는분은 병세만자세히 적어서 보내시면 병세에꼭맛는 약을대금인환으로보내드립니다

今日이新聞을

─보시고 帶封하야 五厘切手 붓처서 東京市京橋區入舟町三 笹岡藥房으로 보내시는분에게 七大醫學博士가 親切히指示하야 朝鮮말로 알기쉽게 자세히쓴 婦人病自宅治療書와 命之母의 說明書를 누구에게던지 無代進呈하오니 하로바삐 申込하시오

이婦人病自宅治療書는 笹岡藥房에서 朝鮮婦人에게 衛生思想을普及시키기爲하야 一家庭에 한卷식 無代進呈하는것이니 藥을注文하지안는분이라도 申込하기바라나이다

婦人病良藥

●命之母의主治効能

月經不順 白帶下症
子宮出血 赤帶下症
下腹腰痛 手足冷症
頭痛眩氣 子宮痙攣
히스테리 輸卵管炎
卵巢炎 貧血症
腦神經衰弱과産前産後에有効함

─藥價─
六日分 一圓
十三日分 二圓
二十日分 三圓
三十五日分 五圓

東京市京橋區入舟町三
命之母本舖·笹岡藥房
振替東京五〇五〇番
電話京橋二八八七番

笑門萬福來
日曜익살

물려논홍해서

금방선생님이 되가 처에 처저 요
「이 멍청한애녀석아 모라갈귀 (鶴)소리를 내랍했는데 그래 도 못외어?」
「응?」
청지된대게끼고 참으로도라운 소리은 왜새것도라갈귀, 도라갈 귀하고 외워두엇습니다.
그랫다가 그이튿날 강충맛는 때
선생『그래이저거 무슨새야안 소리은 글시또 깜박햇습니다
선생『무슨새? 이놈 또이저먹엇

아-이비에!

「궁난」
아이어니 정작한거서요……절레 갈귀!」
모던걸한분이 친하사 내양반보고 하는말이지요
「저남 이런사람이 조와요 머리 빗하고 무루매기벗하고 맛는사 람—가령머리빗이 검으면 두 루매기벗도 검고 머리빗이 희 면 두루매기벗이 희고……」
이때 선사양반은 우는소리를 했습니다.
「그럼 내두루매기는 무슨빗으 로할까」 아-가엽은대머리.

시간단축

「여보게 그여코 스트라익이이 러나고 마럿데」
「뭣대메?」
「시간단축요구가보데」

수상한낙시절

내숭스런 남편은 매일강으로 낙시질을 나갓지요. 나갓다도라 올때는 고기를 몃마리씩 쥐어 들고오기는합니다.
안해가 여보오늘도낙시질이요? 남편『암』
안해『제발 썩은 비웃은 낙궈오 지마시요』
「궁금해한다 아무조록 잘해야지 원래한시간이 몃분이면 되 무기니까」

女性아잘잇거라

女性이마다고 男性이 되사람 아닙니다 아닙니다. 전후사실을 듯고 말슴하십시요. 一九一五年 九月二十五日、北佛蘭西의 『에-순』 縣에서 瓢瓜의 聲을 發한 유 리아 놈(라는 갓난게집애、그때게집 애엿지만 커질수록 아가씨가되 어 二十二歲今日까지 훌륭한女 性이엇습니다。그랫는데 두어달 前부터 엇재찌뿌듯하고 아픈것 가래서 醫師의診察을 바든다음 手術을 바덧겟다요 이런變이잇 습니까 그만男性이 되어버렷습 니다。醫師手腕이 조와서 그리 된것이아니고 其實은 本是男性 이엿는데 그런줄을 몰랏든것입 니다。
상문자 「어쩐말이냐」 하고 댓 바람 머리를깍고 사내양복을입 고 이름도 「피에르」 라고 고처 습니다。사진—한복판이 「유리 아」양、아니 「피에르」 청년、그리 고 친정오라버니와 어머니아니 형님과 그저어머니올시다

本社主催 圍碁對局譜 —7—

互先 白 權秉都
黑 丁奎春
五目減

●九七 癸의十七 ○九八 壬의七 ●九九 壬의六 ○一〇〇 癸의六 ●一〇一 癸의七 ○一〇二 壬의八 ●一〇三 壬의五 ○一〇四 寅의六 ●一〇五 卯의六 ○一〇六 寅의四 ●一〇七 卯의四 ○一〇八 丑의八 ●一〇九 癸의九 ○一一〇 丑의七 ●一一一 子의九 ○一一二 子의六

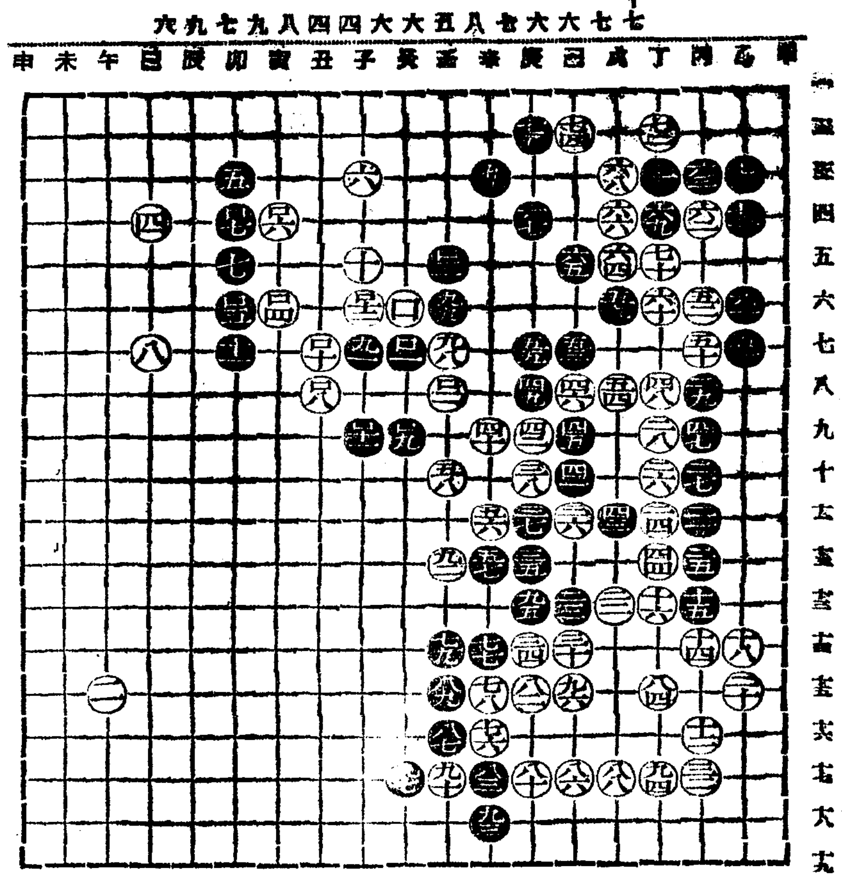

本社主催 將棋名手對局譜 (二)

漢 李在鳳 楚先手 金復起

{觀戰談}
黑九七(癸一七)은 實利莫大이다
黑九九(壬六)은 單히 癸六으로 尖出할도 此際無妨일뜻하나
黑一〇三(壬五)癸四、白子四、黑癸三으로 先攻의途를 取할도 威嚇的이엇다
白一〇六(寅四)一〇八에 先覺何如?
白一一二(子六)은 子一一에 逆攻이 得宜가아닐까

◀圖手十▶

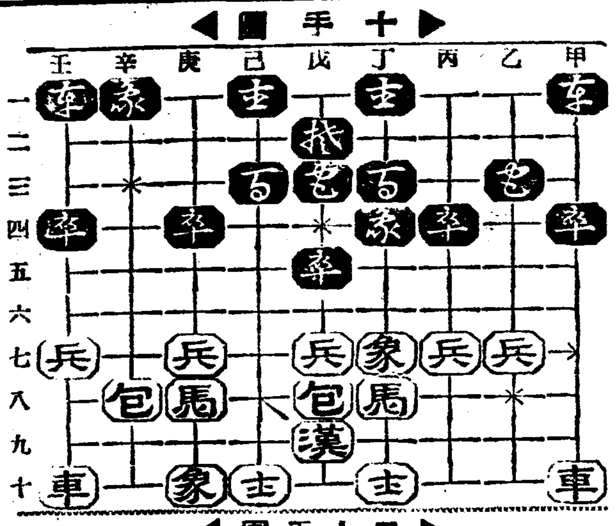

丙四卒—丙五 戊九漢—戊十 丙五卒—丁五 丙七兵—丙六 辛一車—己四
丁十士—戊九 壬一車—庚一 壬七兵—辛七 庚四車—辛四 戊八包—乙八

◀圖手十二▶

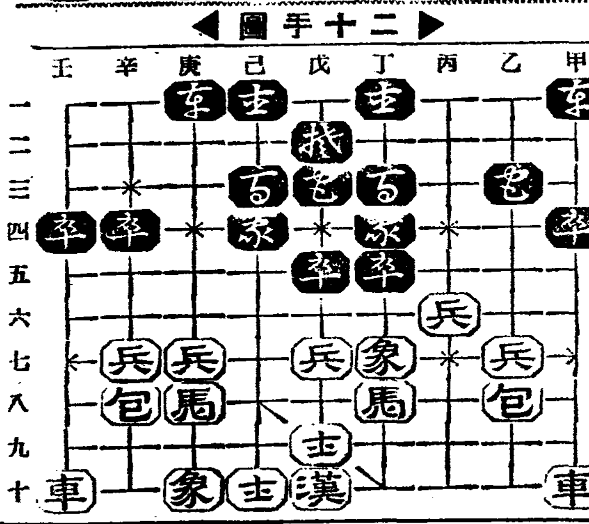

三共 SANKYO

澱粉、蛋白、脂肪、纖維素等十餘種의 主要消化素를含有

多角的消化藥

タカヂアスターゼ (다카지아스타제)

消化不良의胃腸病、消化의催進으로治癒를 促할胃腸病과結核、其他慢性病及各種熱性 病者의食慾不振、榮養增進의目的에널리應 用된다(粉末、錠劑各種)

一般麥芽性ヂアスターゼ는全 혀그本質을달리한點에는留意

(說明書御申越 次第進呈)

東京·室町
三共株式會社

四世 六傳 韓氏膏藥
약고씨한 회에 효력
萬送 腫治 韓氏膏藥
약고씨한 곳닐른 풀이된
手術 腫安全 치료한 고약
韓氏膏藥
약고씨한 곳되기전 되거던
世界 第一 갑이신 한고약
韓氏膏藥
에 腫瘍
乳腫
에 창등
에 김이 불거리
痔疾 連珠瘡
外 腫氣一切에 特效한
登錄商標
韓氏膏藥
平壤·本舖
中城韓藥局

눈에띄는 整髮美!

淸楚한香氣다
爽快한氣分이다
愉快한整髮感이다
또한이것은毛生호루몬
고레스테린을 配合한
朝鮮에 꼭 하나밧게업
는高級養毛포마-도다

KINTSURU POMADE 金鶴ポマード
·35전 ·50전 1·00전

毛生호루몬고레스테린配合

金鶴ポマード
김쯔루

本舖 株式會社野村鶴店

少年 青 通信社員 募集
小學卒業程度 自宅執務可能
高尙、愉快한業務(事務簡易)
月收多大、略歷記入、集書申込
女弟詳細書無代進呈
和歌山市新內町 昭和通信社

矢野
テンソ
矢野テンソ商會
大阪西區日吉橋北

各種信託 迅速有利
低利貸出
京城南大門通一丁目十九番地
朝鮮信託株式會社
社長 谷多喜磨
支店所在地 群山、釜山、木浦、平壤、大邱 (營業案內贈呈)

요리를 맛잇게하는 비결은
아지노모도를 사용하는데잇습니다
味の素 (아지노모도)
(登錄商標)

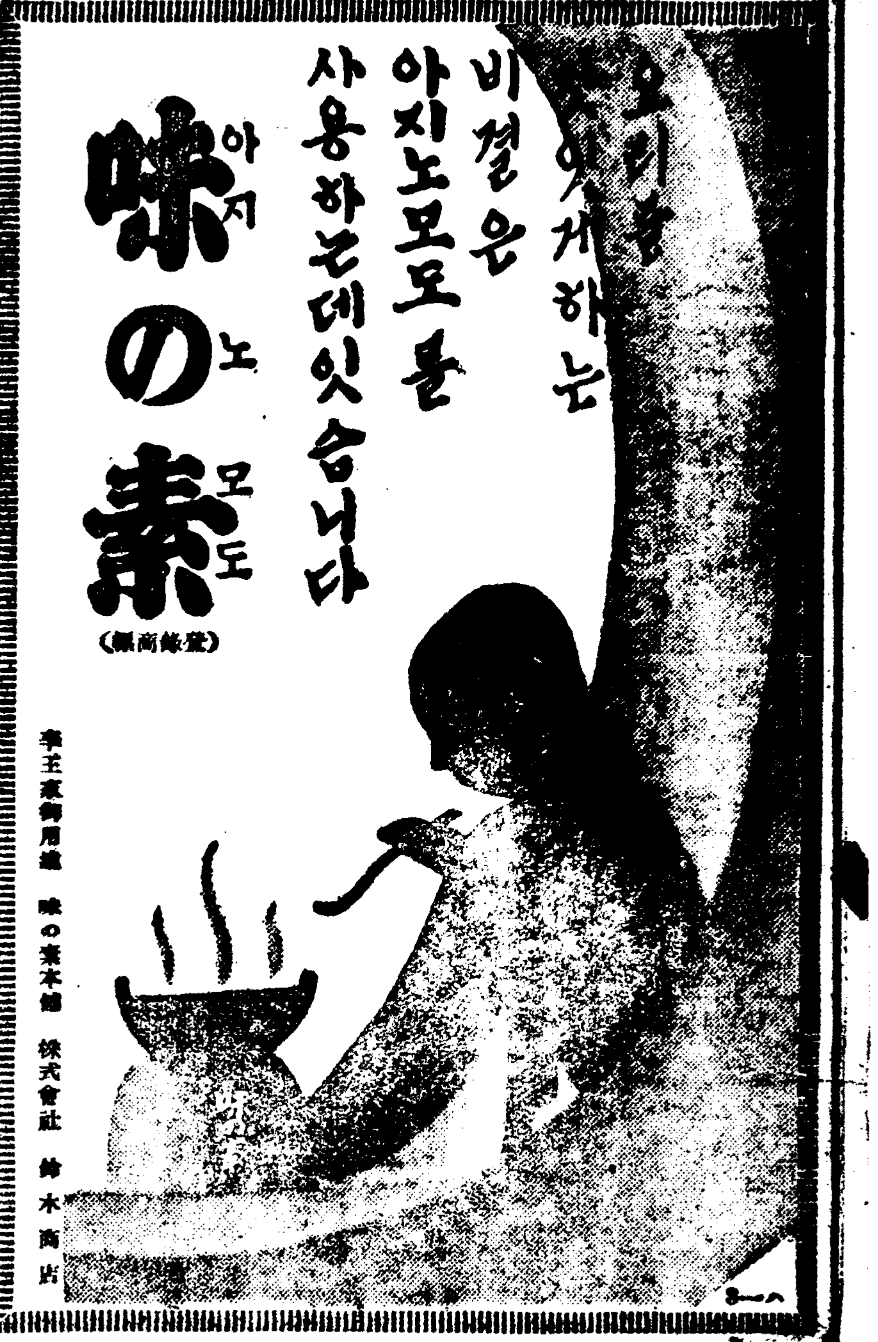

李王家御用達 味の素本舖 株式會社 鈴木商店

수리표우유
ワシミルク
육아보건에최적합

煉乳中에서 제일安全한것은 이것이요

煉乳의元祖 世界的名品 수리의商標 에注意하야 주십시요

藥店食料品店에서販賣함

桃花劇場 電(龍)一三三三番

次週=超人對火星人後篇·修羅八荒後篇內彈王者

五日封切(五日間)
每日十時半一時半六時廿分
유나이데트提供佛國AOE超特作
『沐浴』의麗人알렛산달主演
이부미란드監督作品
巴里의女性
돈보다도사랑! 사랑보다도더굿세인友情!
◇廿世紀폭스特作映畫
쪼지라후트主演
로사리라쉘
로이엘루스監督
무엇이그를 그러케만드럿나

團成社

三月四日부터三日間晝夜二回
大衆料金 階上十錢均一 階下二十錢
朝日映畫 新興大泉春期特作品
脫線合孃 霧立のぼる 立松晃 主演
明朗現代諷刺笑篇
近日封切 紳士渡世 永遠의職場
구데이구의妻 無限한靑空 헬훌의福神 潛水艦SOS
三月四日晝間부터三日間大公開
最終篇! 痛快壯絶인大連續篇
每日晝夜三回興行 二回二時二十分 三回七時 一回十二時
松竹蒲田超特作 오—ㄹ와—운드版

朝鮮劇場 (第一劇場) 電話光化門一七五五番

三月四日부터三日間每日晝夜二回
大衆料金 階上二十錢 階下十錢均一
(彈丸的連續大活劇大會)
유니버살社超特作全發聲版
科學·猛獸·死鬪連續大活劇
超人對火星人 二十六卷 中前篇八卷上映
監督…푸레데릭·스테파니氏
活劇王…바스타—크라부氏猛演
진·로자—스孃 푸리시라·로—론氏 助演
マキノ社超特作オル·トーキ連續大活劇
時代劇 修羅八荒 二十五卷中 前篇七卷上映

뉴—스
東日大每國際 도로시—가리바—孃 렛드그렌지氏 共演
原作 監督 리—부스이손氏 헬마—바그먼氏
解決篇 뛰는幽靈 (原名躍る幽靈)
大日方傳氏 桑野通子孃 共演
現代劇 戀愛修學旅行
原作 源勢彥氏 監督 淸水宏氏
新興大泉春期特作

新富座 電(本)五六七七番 新堂町

◇폭스社超特作全發聲日本版
監督…中川信夫氏
藥山…紬之輔氏 原駒子孃主演
喜悲劇 귀여운오데이 (可愛ひひオサイ)
監督…죤·푸라이스틔氏
主演…센·위-사-스 天才小本
次週=超人對火星人中篇 修羅八荒中篇
六日ヨリ九日マデ 四日間限リ公開
每日晝夜三回興行 階下席 十錢均一
第一回 一、三〇 第二回 六、〇〇 第三回 八、三〇

中央館 永樂町 本(二)一〇一四

水島道太郎 若絲路 主演
聞に呼ぶ聲
R·O·K超特作日本版
チリャドーイヅワクス主演
アイゾニアン
綾小路絃三郎十五郎桂子 主演
義人長七郎

明治座

3月5日ヨリ9日マデ 上映時間表
京日世界發聲ニュース
朝日世界發聲ニュース 11·00 2·41 7·00
桑港(サンフランシスコ)豫告篇
松竹大船近來の快作
人妻椿前後篇大會 11·19 2·55 7·19
明治座早朝サービス
大人40錢 小人學生20錢

朝鮮日報 釜山支局 電話釜山一八九七番
朝鮮日報 江華支局 電話三十一番

勞働者不足은杞憂
供給延人 一千五十萬名
需要者보다도百五十萬超過
咸南道調節策講究

【咸興】미증유의 공사(工事)경기를 맛난함남도에서는 로동자의 대부족으로 머리를 앓코잇다함은 기보하얏거니와 도당국에서는 각공사에 중대한지장을 미칠것을 우려하야 자못중대시하고 각군당국과 긴밀한련락을 취하야 가장정밀히 조사한결과 의외로 도내에서만 공급할수잇는 로동자가 오만이천칠백칠십사명 일년동안 이백일식만일한다고 하드래도 연인원(延人員)으로 일천오십오만사천팔백명이나 된다는것이 판명되얏스며 금년도수요로동자 구백삼만삼천사백삼십명에 대하야일백오십만명이나 초과하고잇는상태라고한다

그러나 이러한로동자가 모두분산(分散)되야잇슴으로 로동자를 만히사용할 풍산(豐山)의허천강(虛川江)수전공사장이든지 장진수전공사(長津水電)가튼곳에 모으게 조절(調節)하기어려운상태임으로 각군경찰서당국과 협력하야 적극적으로 로동자조절에 나아갈터이다

는 로상에 아이를 놀게하는부모들의 부주의가 원인이라는바 금번불상사는 교통관념이 박약한 일반에게큰경종일것이라한다

農耕期압두고 小作調停激增

【群山】금년은 소작령실시후제일회의소작계약갱신기로서 일반관계자들은 그의추이에 대하야 가장관심을 가지고잇는터인바 그래도 지난이월까지는 그대지심치아니하던 소작쟁의 조정신립이 농경기인금월에 드러서는 군산법원에만 일약 매일 오륙건식이드러와서 지난삼월일일부터 오일까지의 오일간에 벌서 삼십건이상에 달하므로 이형상으로 미루워본다면 아프로는 신립수효가 우심하리라는바 조정신립내용에 잇서서는 거개가소작권유지이라고한다

十餘年耕作하든 廿餘戶作權移動
百餘食口突然生途를일엇다고 作人、小作委員會에呼訴

【江西】이십여인의소작권을 무조건으로 이동하엿다가 방금소작인들이 소작위원회에 이의를제출하여 군소작위원회에서는조정을하고잇는사실이잇다。

사건의내용을보면 강서군함종면홍범리곽병희씨(江西郡咸從面洪範里郭炳熙)씨외 한명의공동소유답합 삼만구천여평을 동군신정면구리장원일외 이십일인에게 약십오년전소작권을 주어가지고이래 반작을시겨오든바작년까지에 비로소 전을답으로개량하야 겨우개량을 전부마치고이재는안심하고 소작을 하리라는마음으로 이십여작인은 닥처오는봄을 반가히 마저 농사준비를 하고잇든중에 그야말로 그들에게 벽력가튼 작권이동의통지를 얼마전에밧고 이십여호의가족 백여명은 어찌할바를 몰으고 면당국으로와서 이일을엇지하느냐하고 호소를하는 동시에 지난일일에는 작인대표로써장모가 도보로 칠십여리를 거려 강서군당국에와서 조정을신청하고 애걸을 하얏는데 조정결과가 매우 주목된다고한다

廣偽強盜申告코 留置場身勢

【群山】군산부 둔률정(群山府屯栗町)리모(李某)는 지난사일밤에 군산경찰서에 달려와서 자기집에 방금강도가 침입하엿다하므로 군산서에서는 일대긴장리에 현장에 달려가서 현장조사를한 결과 자기안해가 남편이 너무 방탕을하고 단이든중 그날밤에도 오전네시경에 드러옴으로 그남편의방탕을 방지하기위하야 그날밤에 강도가 드러왓다고 거짓말을 한것을 그는사실로알고 신고를 한것이 판명되야 전기리모는 허위신고로 이십일간의구류처분을 바덧다한다。

貨物自動車에 少女轢傷重態

【永興】삼일오후세시오십분 함남영흥군덕흥면 동척금산(東拓金山) 화물자동차가 광석(鑛石)을 만재하고 읍내를향하야 장흥면신흥리(長興面新興里)이백십륙번지의지점에 이르럿슬지음 마츰로상에서 놀고잇든 동번지에 거주하는 김흥익(金興益)씨의차녀 금순(金順)(七)이가 자동차아풀홍에단하여 피하는순간 그만바퀴에깔리워 중상을당하고 말엇는데 곳 해동병원장백남훈(白南勳)씨가 응급수당을 가하엿스나 드디여 동네시반에 절명되고말엇다

경찰은 즉시현장에급거출장조사하는일방 운전수 서광일(徐光日)(三)을인치취조중이라는바 김사법주임의 말에 의하면 운전수의 과실보다 자동차 통행하

裡里農林學校 一對九의志願

【裡里】리리 농림학교(裡里農林學校)에서는 칠일오전팔시사십분부터 입학시험을 시작하야 십일에 종막을짓고 십칠일에합격자를발표할터이라는데 금년도의 시험학생모집은 백오십명에 불과한데 지원자는 엄청나게모혀드러 일천사백명인 약십배나됨으로 일명이 구명이상을 대적하게되는판게상 자못긴장한공기를띄우고잇다

大田府有地建物 四十戶撤去方針
二百餘住民不安에包圍

【大田】대전시장부유지에잇는집사십삼호는 시장규례에 의하야 금년삼월까지 전부헐어내고 부에서 집을 세워가지고 세록줄계획이라함은 본보에 보도한바이어니와 이소식을드른 삼십삼호이백여명은 대경실색하야부청에 살도하야 그진부를 질문하엿는바 부에서는 확실한 답변이업서 초조한중에 잇는바이어니와 드른바에의하면 부당국에서는문제가된집들을속히헐어버리게되야 이에 대한 구체안을 강구중이라는소문을드른 당지주민들은 이문제에 대하야 우리는근근히 집한채를 살림미천으로그날그날을 버려먹고 사는터인데 만약집이뜻긴다면생명선을 빼앗기는바와갓다하야 매우황당한가운데 싸혀잇다는바 공포중에싸인 주민들은이문제를 매우걱정하고잇다한다 이것이만약 로골화한다면문제가 확대하야질모양으로 그장래는매우 주목을끌고잇다

母子邂逅劇
내아들·寤寐不忘廿年
(東學에熱中되여敗家코憤然出關한그아들이)
夢外·歸巢하며"어머니!"

【江西】죽엇다든 아들이 이십년만에 어머니를 차저 와서 "내가 당신의 아들이요"하니 그의어머니는 꿈인가? 생시인가? 일시는 하엿다는거짓말가튼 혼도까지 하엿다는 강서군하에생긴 이모자 해후극(邂逅劇)의 사실이야기의 실마리는 까마득한 옛날인 대정팔년으로 도라간다。당시강서군 강서면학천리(江西郡江西面鶴泉里)에 살든 최선명(崔善明)(七〇)이라는 로파의 장남로달식(盧達植)(四〇)으로 그는 그의 선친로석길씨부터 동학을 숭상하야 당시 기미년사건이 발생하자 그의아버지는 세상을떠나고 마럿다 그러자 그는 홀어머니와 동생달권(達權)—당시열네살—등 세식구는 사려갈바를 몰라 눈물로 세월을 보내면서 잇다가 로달식은 아무리 생각하여도 재산은 동학부에 전부 헝진하고나서 고향에잇는댓자 아모것도할것이 업서홀어머니와 동생을 돌보지안코급기야집을떠나 남만주국경을 넘어서 수년동안 지내고나서 다시라진(羅津)으로 건너와잇다한다 그러나집에서는 아들과 형의소식을 이십년간이나 몰으고 잇스면서 주야로 최녀사는 아들의 생각으로 눈물에저저 잇섯다한다 그런데 최녀사는 가정이항상불패하게생각되고 몸이늘 불편해서 어떤복술에게 점을쳣든바 의외에도 객사한맛아들의 탓이라하므로 최녀사는 아들이 객사햇다는말을 무복으로부터 비로소 들어알고 이십년애통한 남어지에 복술의 말대로 경을읽든무당에게 굿을하든등해서 아들의죽은 령혼이나마 조혼곳으로가라고 축복하엿다한다 그러고이년이지나간 작년십이월말에『어머니! 동생거나리고 그간안녕하십니까? 나는 이곳에 잘잇습니다』하는 편지 한장이 꿈박게 날러드러왓다 한다 그래서 로달권과 모친은 이것이누구의작난편지나 아닌가의심되여『당신은 어떤사람이기에 그처럼 조롱을하시오? 우리형은 벌서죽어백골이되지 오래오』하는의미의 반박하는 답장을부친후 두모자는 새삼스럽게 슬픈생각이 생겨서 이월구일에 죽은줄로만미덧든 그아들이『안녕히 계섯습니까? 동생잘잇섯드냐?』하고갑작히 달려드러 히비가교차되는극적장면을 보혓다

東海沿岸의要衝 南夕津築港急務
築港施設만하면天惠의良港
地方住民들猛運動

【鏡城】동만일대에 번창하는화물 출입항이며 국제철교의 기점인 국제적항도 청진(淸津)에서 압호로 근륙십리 명태와정어리의 어도 어대진(漁大津)에서도 뒤로 륙십리의 상거에잇는 경성만남석진(鏡城灣南夕津)은 동해안일대에서도 재선박이 가장빈번한 중앙요충지에 개재하야 잇는것만침 근래불의폭풍에 각종선박의 피난이빈번하게되여 동해안 수천어민의 갈망하는 항만시설을 촉진코저 원남석진 주민사이에 구체적운동을 전개코저 물의가 전동리에비등하다는데 항만으로는해변까의 수심이 깁허 어선박의자유출입과 천혜적량항(天惠的良港)이제조건을구비하야는소한 경비로완비할수잇슬뿐 아니라 린근륙지에는 금、철、석재(金鐵石材)등 광산이 발견 되야 출원중에잇슴으로 해항의장래중요성은 더욱만허간다고한다

工場鐵器窃取 엿먹기에맛부처

【鏡城】삼월이일오후세시경 경성(鏡城)주재소 소장과 정형사(鄭刑事)가 생기령제도공장(生氣嶺製陶工場)에 출동하야 현장에서 로동하든소년네명과 엿팔려왓든 엿장수두명을 경성주재소에붓잡어왓는데 그내막을탐문한바에의하면 전기제도공장에서는 겨울엄한기간만은 작업을할수업서 동리소년로동자를 멧사람만두고소소한잡심부름을 식히는중 공장의 유한기를 리용하야 전기 소년들은 공장기물을절취하여서는 엿장수와 엿을바꾸어먹으며 한편엿장수도시세조흔 철물이라 경성에서 십여리되는 동공장으로 매일갓치다니며 이상개월 동안이나 자미를 부처오든바 이것이 공장에발로되며 경찰이 출장을보게되엿는데 피해액은 상당이만흘모양이라한다

宜川에드·데리아

【宜川】새로워가는 봄철기를당하야 각지에 전염병이 창궐하야 어린이들을가진 가정에 큰공포를 던지고잇슴은 매일가티보도되는바와 갓거니와 선천에도 소아병에 가장 위험성을띤 디푸데리가 발생하야 적지안흔 걱정을하고잇다 선천읍 월천동(越川洞)배성도(裵成道)의장녀 옥숙(玉淑)(三)이가 디푸테리로 판명되여 현재 피병원에 입원치료중이며 그외에도 두명이 미동병원에서 치료를밧는중인데 이때에 일반가정에서는 특별히주의하지안흐면 안될시기이다

全南公醫會議 來十七日부터

【光州】전남도내삼십칠명의 공의회의는 오는십칠일오전구시부터 도회의실에서 개최할터이라는바 토의할의제는 어느곳에서나 중대시하는전염예방에 대한토의를 중심으로 제반위생제와공의사무에 관하야 토의할터이라한다

無心川下流의 堤防延長陳情

【淸州】청주읍에서는 십만원의예산을 계상하야 신춘부터 무심천제방개수공사를 착수키로되엿다함은 기보한바와 갓거니와

그하류지방인 청주군북일면(北一北)등사면 주민대표와 지주一을 서면으로 연서하야 청주군一面) 정하정상정복(井下井上井一)대표는 무심천제방하류의 연장을 국당에 진정하얏다고한다

迷信崇尙家庭에警鐘!
父子가巫女打殺
病고처달라고 무당에게愛兒를委託햇다가
죽자、네잘못이라고

【蔚山】병을곤친다는 무녀(巫女)에게 정신병든 아들을맛겻다가 죽은데 분개한나머지 장남과 공모하고 무녀를 타살한미신이나흔 참사가잇다 경남창원군 진해읍경화동(昌原郡鎭海邑慶和洞)사는 량소익(梁小益)(五〇)은 그의둘째아들인 소개(小介)(一八)가 소화십년 사월경부터정신병에 걸렷섯는데 이것을곤치고자、애를쓰고잇든중작년십월중순경동군상남면남산리(上南面南山里)사는 무녀 김계월(金桂月)(五〇)이가와서 자기가 책임지고곤치겟다하므로병자를 그무녀집으로 따라보내엿섯는데 그후전치되기만 고대하고잇든중 지난이월이십칠일에 그무녀로부터병자가 위독하다고 통지가왓스므로 지난사일에 자기장남 개수(介壽)(二〇)와가티 전기무녀의집에 달려가본즉 자기아들이 의외에도 죽어서 시체가되엿슴으로 몹시분개한나머지 부자가달려드러 무녀를무수 타살하얏다。이급보를 접한 진해경찰서에서는 그부자를 체포하야 엄중히 취조를 하는동시 전기두시체를 해부하기로 되엿다는데 그결과가 주목된다고한다

어둠타越境하는 異國의闖入者
버리짜리엇고저長津水電目標코
中國"쿨리"百餘名潜入

【咸興】함남장진(長津)지방에는 최근매일밤 어둠을리용하야 삼십명식 대를지어서 중국인로동자들이 강을너머오고잇다 장진경찰서에서는 이런사실을알고대경하야 계속해서 검속하고잇는중인데 지난달 이십칠일부터이달이일까지 닷새동안에만 이러한중국인 로동자들을 검거한것이 일백사명의 다수에 달한다。그들을 검속하야 취조하면 그들은 이구동성으로 농경지(農耕地)를로동병들에게 유리당하고 먹을것이 업서장진수전공사(長津水電工事)장을 목표하고 강을건너온것이라고 하는데 방금동서 류치장은 초만원을 이루고잇다고한다。

그리고 동서에서는 이들을어떠케처리할것에 대하야수전회사(水電會社)관계자와협의중에잇다

醫專開校記念式

【平壤】의전승격(醫專昇格)이래 오개년반 조선의학계에 견고한 지반을닥근 평양의학전문학교에서는 오는 팔일 오전열시반에 제사회개교기념식(第四回開校記念式)을 성대히거행한다고한다

痼疾가진女子 飮毒自殺企圖

【咸安】생을요구함은 생물의본능인 동시에 역시사람도 생을요구하게되나 그러나 생을버리고 사를구함에는 사람이적지안타 그는왜그러랴! 여러가지내용이잇겟지만은 간단히말하자면생불여사(生不如死)이기에 자살게획을하게된다 지난삼일밤열두시경 사방은 검은장막에싸혀잇슬때 경남함안읍 한구석집뒤ㅅ방에서 흘러나오는 황천객차(黃泉客車)를 타랴고하는 젊은녀자의신음하는 소리가 어두운공기를 진동식혀 때마침 순회하는 형사의 고막을 울리게 되엿다 이처럼 죽으려하는 그녀자는 함안읍내 봉성동 박성무(朴性武)의 장녀 봉선(二三)으로 어려서 빈궁한가정에 자라낫슴으로 화류계에다 몸을던저 한동안 경남에서 손을꼽을 화류계의 명성으로 그의 화용에 청춘남성들의 가슴을울거리게하든 미인인데 이십세되든봄부터 불치(不治)의병마에걸려 이래신음하다가 전기와가티 지난삼일밤에 가족의눈을피하야 털에물들이는 "루이하"를 두병이나마시고죽엄의길을 떠나고할때에 순회하는 함안경찰서 심형사에게발견되야 응급치료를바덧스나 독약을 다량으로 먹엇슴으로 그의 생명은시간을따라 점점위독하여간다고한다

"罪의母"에三年求刑
老傳道師의毒牙에걸려서 産兒壓殺한具貴女에

【咸興】칠십이된 늙은전도사의 불륜의독아에 걸려 금단의정조를 일허 그우헤불의의자식까지어더서 낫케되자 처녀의 몸으로 세상이 부끄러워 압살한 양양군 도천면 속초리(襄陽郡道川面東草里)구귀녀(具貴女)(二七)에 대한 살인피고 사체유기에 대한 공판은 오일오후 두시반부터 평곡(坪谷)판사주심 복부(服部)검사의 관여로 비공개리에 열엿다 다섯시반까지 심리를 필하고서 검사로부터 징역삼년의구형이 잇섯다

銅線切斷한 犯人逮捕
元山署取調中

【元山】이만륙천여척이라는 상당히긴 송전동선(送電銅線)을 다섯사람이 공모하야 감쪽가티절단하야 팔어버린 준전시체제(準戰時體制)편성에 수반하는 범죄가잇다—몇칠전 원산서 형사는시내모처에서 엿장사(飴商)김창용(金昌勇)(二三)의 태도가 수상함으로 그자를 불심검문하얏든바 의외에도 엿궤속에 전선십칠근이 들어잇는것을 발견하고 그출처를추궁하니 다른엿장수네사람과가티 주소부정의김모(金某)(二三)에게서 사서논아가진것을 자백하얏다 이에 그자를인치하고 취조를 진행하는일변 가튼엿장수세사람을 검거하는일방 전기김모를엄탐중인데 그자는 사장에 잠복하고잇는것을 탐지하고 곳체포해왓는데 그씨명은 住所不定、飴商、金子勇(二二) 同鄭寶柱(二五) 同崔仁煥(二三)등으로 그들은 서로공모하고 지난정월초순경 영흥군진흥장(永興郡鎭興場)송전선 만륙천여척을 절단하야 석유상자등에 너허 원산에갓다가 전기엿장수 다섯사람에게 팔엇다고한다

地方人事

◀米田卯一郎氏(泗川水利組合理事) 新任人事次本社泗川支局來訪
◀金洪彦氏(泗川郡地方書記) 新任人事次同上
◀文昇樓氏(判事) 木浦支廳赴任人事次本報木浦支局來訪

社告

今般本社에서左와如히支局을設置하엿사오니照亮하시압 朝鮮日報社 白

居昌支局 位置 居昌郡邑內 支局長 崔瑞用
新昌支局 位置 咸南新昌港 支局長 崔武鎭
山河屯支局 位置 滿洲拉濱線山河屯 支局長 張德仁
羅南支局 位置 羅南邑內 支局長 張樂熙
東京城支局 位置 滿洲寧安縣東京城 支局長 吳善一
三陟支局 位置 江原道三陟邑內 支局長 林允鳳
北倉支局 位置 平南北倉市 支局長 孔亨順

金城支局 位置 金剛線金城驛前 支局長 朴聖順
松汀里支局 位置 湖南線松汀里驛前 支局長 崔聞道

今般本社에서左와如히分局을新設하엿사오니照亮하시압 朝鮮日報社 白

鳳頭里分局 位置 惠山線鳳頭里驛前 分局長 李學權
昌道分局 位置 金剛線昌道驛前 分局長 李順七

今般本社에서左와如히支局을變更하엿사오니照亮하시압 朝鮮日報社 白

倭館支局 位置 京釜線倭館驛前 右任支局長 劉熙甲 右解顧解任 支局長 金俊默
尙州支局 位置 尙州郡邑內 右任支局長 李鍾培 右依願解任 支局長 柳馨佑
統營支局 位置 統營郡邑內 右任支局長 鄭德實 右依願解任 支局長 韓溪生
馬山支局 位置 馬山府俵町 右任支局長 李舜相 右解任 支局長 曺永奎
義城支局 位置 義城郡邑內 右任支局長 吳進文 右依願解任 支局長 吳相浩
宜寧支局 位置 宜寧郡邑內 右任支局長 李泰秀 右依願解任 支局長 朴鳳洙
石岩支局 位置 京義線石岩驛前 右任支局長 金相元 右死亡解任 支局長 韓元協
廣川支局 位置 洪城郡廣川市 右任支局長 李鍾根 右解任 支局長 尹牧九
麟蹄支局 位置 江原道麟蹄郡邑內 右任支局長 鄭泰亨 右依願解任 支局長 南天佑
康津支局 位置 康津郡邑內 右任支局長 梁禾仁 右依願解任 支局長 李泰元

謹告

咸陽支局 顧問 梁址煥 同 盧俊洙 集金員 金石奉 右新任
新高山支局 集金員 文炳華 右新任
南原支局 記者 徐審圓 右新任
統營支局 顧問 徐相播 同 許基鎭 右新任
廣川支局 總務兼記者 申鎭燮 右新任
金城支局 寫眞班記者 李泰一 顧問 李大植 右新任
新市支局 塔洞分局長 元俊山 右新任 塔洞分局長 元龍得 右解任
新昌支局 總務兼記者 崔鉛洙 右新任
延吉支局 總務兼記者 崔武 右新任
保寧支局 寫眞班記者 徐偶基 顧問 吳熙貞 同 任性淳 右新任
宜寧支局 記者 柳晉煥 同 金萬甲 顧問 盧奎東 同 高遵升 右新任
朱乙支局 電話二五番 右架設
奉天支局 總務兼記者 金奎植 右解任 集金員 盧松一 右新任
鐵山支局 記者 張石重 右新任
新京支局 總務兼記者 張鈜璡 右新任
羅南支局 總務兼記者 石泰元 右新任
成歡支局 總務兼記者 鄭榮保 右新任
天安支局 記者 柳晴浩 右依願解任 記者 吳東瑢 同 李[illegible] 右新任
青山支局 記者 金鳳獸 右新任
晉州支局 記者 韓判出 右新任
麟蹄支局 記者 白南奎 右新任
南川支局 滬川分局長 田元植 右新任
長城支局 社倉分局長 柳潤善 右新任
康津支局 兵營分局長 李泰元 右新任

大阪高津表門筋

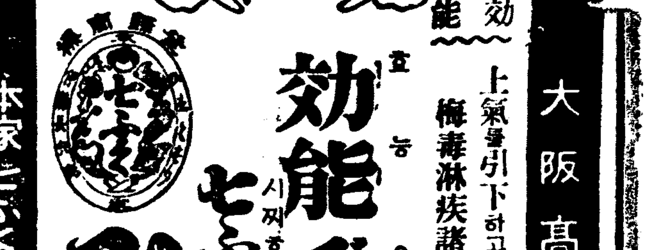

効能 上氣를引下하고通便을잘함 梅毒淋疾諸毒을除함
効能で賣れる (효능으로 팔리는)
七ふく (시찌후꾸) ひえぐすり (히에구스리)
定價 半週分廿五錢 一週分五十錢 送料十錢 三週分一圓卅錢 五週分二圓 海外四十二錢
本家七ふくや伊藤長兵衛
振替大阪九七三・電南七二九

漢城商業學校生徒募集
第一學年 約百名
出願 自二月廿五日 至三月十五日
入學試驗 自三月廿五日

徽文高等普通學校生徒募集
一、第一學年約百五十名
一、出願期日 三月十五日까지
一、試驗期日 三月二十日早日四日間
(詳細는要問本校)

中央佛敎專門學校生徒募集
一、募集人員 第一學年本科五十名 特科若干名
二、出願期日 三月末日限
三、試驗期日 四月五、六、七日
四、詳細要問本校 京城府明倫町一丁目二 (電光六五五番) 書信照會(要二錢切手)

白光社告

本社에서 故白善行女史의 後繼事業으로『白光』誌를 發行한지 不過二個月에 萬天下讀者의 熱狂的聲援과 支持아래에서 大躍進을 보게되온것을 衷心으로 感謝하나이다。然而、모든 便宜를 도읍기爲하야 京城에다가 本誌發行의出張事務所를두어 直接 京城에서 發行하든바 法律上關係로 不得己 地方官廳을經由하야 本誌發行의手續을하게되여 지금부터 本誌의一切事務를 平壤에서 直轄하기로되엿읍니다。이때문에自然히 三月號는 手續移動上느저지게되여 三月下旬頃에 發行하기로되엿기에 萬天下愛讀者諸位에게 謝告하나이다。

平壤府將九里二三 故白善行女史家 白光社 白

書畫骨董 閉店大競賣
新古書畫二百幅 高麗、李朝器物四百點
時、三月七日正午부터競賣
所、本町二丁目(丸善東隣)
佐佐木聚古堂出張店

社員採用
一、編輯局及營業局員若干名을恒例에依하야左記規定으로考査採用함
一、資格 滿三十歲未滿의靑年으로서專門學校以上卒業程度의學力을有한分
一、自筆履歷書에作文을添附하야 三月十五日까지郵送하면 考査日을通知함 (但電話面會等一切謝絕)
一、形便에依하야 考査通知를안하는분도잇으며 推薦과其他情實的採用은一切謝絕함
京城府竹添町 株式會社 四海公論社

옷감 高級綢緞 옷감
韓靑商會
京城府桂洞町 電光一三九九番

古鐵材類買入 新古電氣モーダ賣買
遠近不問買賣하오니問議하시옵
京城府觀水町一二六 製麵機製作元 中村鐵工所販賣部 電話光(3)一五九四番

朝報案內

音樂 三月號 定價二十錢也 振替京城二二五三番
音樂뉴—스 講義 樂譜等 內容豐富 大流行의라스파니올라 原曲添付
京城壽松町三六 音樂社

小店員 採用 本年普通學校卒業生十六才以下 履歷書及學業成績表本人持參面談
京城觀水町一四七 坂野合名會社 電光五〇八番

賣地 東大門外崇仁町東明學校附近住宅地內의電車길에갓가운最好景勝地百十二坪希望者에게直接格安賣
東四軒町三八ノ三一 津村兵治郎

記念用 印入タオル 賣品用
優勝旗 會旗 國旗 校旗 船旗 團旗 書出幟 附屬品 試合旗

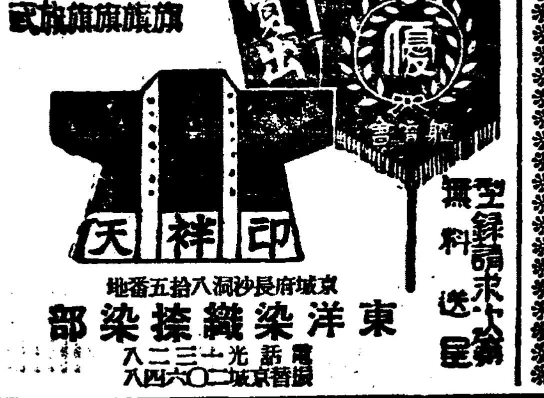

型錄請求次第 無料送呈
東洋染織捺染部 京城府長沙洞八拾五番地 電話光二三一八 振替京城二〇六四八

金自由市場創設 『法』貨의信用維持

【巴里五日發同盟】 佛蘭西政府는 今回 巴里에金自由市場을 創設하는同時에 國家의支出을制限할 旨를發表하엿다 그結果

一、現在低落하고잇는 法貨의對外價値를 그대로現在의 水準에放置함 그러하면 法貨는約三割減價되게되므로 그結果海外에서 金을所有한者는 그金을 佛蘭西에再次 復歸케하고 이것을 巴里의自由市場에서賣却함에依하야 約三割의利潤을 得케되므로 海外로逃避한 佛蘭西의金及外國人所有의金은再次佛蘭西에 戾하는 一方國內의 退藏金도 發散하는結果로되므로 佛蘭西는 保有金을 增加하고 延하야法貨의 價値도조케되는 結果로된다

一、同時에 政府는 國庫의支出을 制限하야 財政上의 赤字를 減하고이에 依하야財政上의 地位를鞏固케하는 同時에 法貨의 信用을維持함 이라는二目的을 가진것으로法貨의 金水準維持의 意圖를明確히 한것이다 法貨의對外價値에 依하야 現水準의 金買上價格이決定되고 法貨는 事實上三割의平價切下가된다

事實三割切下

佛蘭西政府는 巴里에 金自由市場을 創設하고 國家支出의 制限을 發表하얏는데 그內容은 別項과가티 法貨를 對外價値에 依하야 現水準대로 放置하는結果 事實上 三割의 減價 即 平價切下와가튼 效果로되며 이에 依하야! 巴里의 金自由市場에 依하야 金의 海外逃避를 도라오게하고 國內退藏金을 發散케한다。 2、國庫支出制限으로 赤字 [illegible] 效果를 發揮케 되리라고 [illegible] 한다。

[illegible] 는 두가지 效果를엇고저함이다。佛蘭西는 一九三六年十月에金六五、五미리그람(純分十分의九)의 舊平價를 放棄하고 新四三乃至四九미리그람間에 新平價를 決定하는 權限을政府에 賦與하야 平價를 切下하얏다 이結果 弗에對한 法의 以前의一弗에對하야 一五、〇九法은 消滅하고 法은 一弗에對하야 二〇、一五法乃至 二二法間에 노이게되엇다。그리고 爲替과法의市勢는 英米크로스에 이르에 依하야 決定되는것이다 그런데 이러한 二五、一九乃至 三四、三五%의 平價切下權限을 가진政府는

1、財政逼迫
2、逃避資金不還流
3、金準備高激減
4、物價騰貴 輸出促進無效果等 原因으로 法貨의 危機가 再燃되여 一九三七年一月二十八日 佛蘭西銀行은 公定割引率을 二分에서 一厘四分으로 引上하야 法貨를 擁護하고 英國銀行團과의 五千萬磅 借款을 締結하엿스나 財政逼迫이 더하야 이번 金自由市場再開、國庫支出制限策을 發表하게되엿다 現在爲替市勢의水準은 對米四仙六十六 對英一〇五法 二二가량으로서 切下率은 三割이라한다。이리하야 新平價에比하야 三割程度떠러진곳에 安定되어잇스나 對磅對弗는 依然不利한 地位에 잇슴으로 新平價確立上 法을 弗에對하야現在市勢보다 六、五%引下하야 對米新平價는四仙五로 對英은 [illegible] 分五厘의下値로하야 對英一〇八法六〇으로하야서 換算하면 法律에依하야 決定된最大限度의 切下를斷行하리라고 傳하게되엇는바 五日佛政府發表는 法貨를對外價値대로 現在水準에放置한다하얏다

佛銀、金買上 當日市價로

【巴里五日發同盟】 佛蘭西銀行은 三月八日로서 當日의 市勢로서 金을買上하야 金의自由市場을再開키로 決定하얏다 但買上에當하야서는從來와가티 賣方의指名 申出을 要求치안키로되엇다

今日財界大日

◆米 (單位錢)

	今日止	比前日
仁川期米 先限	[illegible]	二九高
大阪期米 先限	三三五二	四三高
㊂三等米 一石	三〇〇〇	一〇低
京城一等白米 百키로	三二〇〇	不變
正租(仁川)一等	八錢八厘	
一斤價 三等	八錢六厘	
고무FAQ	七錢五	二錢七高

◆株 (單位錢)

	今日止	比前日
朝新	[illegible]	一〇高
東新	[illegible]	二〇高
日產	八〇〇〇	三〇高

◆商品 (先限單位錢)

	今日止	比前日
大阪綿絲	[illegible]	[illegible]
大阪棉花	八二七〇	一四五高
大阪人絹	八一一〇	[illegible]
大阪砂糖	一九七五	一五高

肥料業統制令 運用方針注目

配給販賣에關한統制가問題 施行細則의內容如何

朝鮮重要肥料業統制令은 六日 公布되엇는데 右統制令은 日本內地法에 大體準據한것이나 日本內地法은 製造業者로서 組織된 組合의自治的統制를 誘하얏슴에對하야 朝鮮은 製造業者가 朝鮮總督府의命令事項一本으로한것이다 第四條의 『朝鮮總督은 公益上必要하다고認할時는 肥料製造業者에게對하야 製造數量의增減販賣價格의變更其他 生産又는 販賣에關하야必要한 事項을命할 수잇다』는것이 가장注目된다。 그리고右統制令은 製造業者만適用을受하는것으로日本內地製品의 朝鮮移出品에對하야서는 別段의 規定이업스므로 朝鮮의肥料配給 販賣에關한統制는 結局朝鮮總督府及日本內地製造業組合의協調가 實際運用上必要케된다 要컨대朝鮮의制令은 日本內地法에比하야 國家統制的色彩가濃厚하나 幾分 不滿인點이업지안허 運用方針如何에依한것이 看取되고 施行細則及이와同時에公布될 輸出入許可制令의內容이 注目된다 한다

肥料輸出入 따로制令으로

朝鮮重要肥料統制令은 從來輸入되던 滿洲化學工業製品의 輸入이 外國品으로看做되어잇스므로 別段의適用規定이업시 다만 第五條에依하야 輸出入에關한制限規定을 設하고잇스나 實際問題로서는 不備한點이잇스므로 外國品의輸出入에關하야서는 따로히 九日施行規則의 公布와同時에輸出入許可制令을 公布할모양이라한다

重統法施行細則 八日公布、十日施行

過般勅令으로써 公布된 重要産業統制法의 施行에關한 細則은 來八日 總督府令 第十二號로서 公布하고 同十日부터施行을 보게되엇다 同細則은 全九個條로되고 第一條는 統制協定을 如左히 規定하엿다

一、生産制限又는 操業短縮
二、生産分野
三、注文割當
四、販賣價格其他 이에 影響을 及할 取引條件
五、販路
六、取引先의制限
七、販賣數量
八、共同販賣

日銀參與理事制 新設決定、大藏省發表

日銀條例改正案은 政府와 日銀當局이 協議한후 如左히 十七條、十九條를 改正하야 參與理事制를 新設하기로 決定하야 三日 大藏省으로부터 發表되엇다 日本銀行諸制度의 運用을 時宜에 適合케하고 또 同行과財界와의 聯絡을 緊密히하기 爲하야 昭和七年法律第十一號로써 日本銀行參與會를 設置하얏든바 實績에 徵하면 所期의 目的을 達成함에 充分치안타고 認定되므로 此際 同行의 機能을 一層 發揚시키기 爲하야 日本銀行에 左記와 如한 參與理事를 設置하고 이에 伴하야 日本銀行參與會는 이를 廢止함이 適當하다고생각한다 또 理事及監事는 大藏大臣의 許可를 受하야 他 銀行 又는 會社等의 役員을兼할수잇게하기爲하야 日本銀行條例中改正法律案及日本銀行參與會法廢止法律案을 本議會에 提出하기로하얏다

一、員數七名以內로할것
一、資格 金融業又는 産業에從事하거나 又는 學識經驗이잇는者로할것
一、日本銀行株主임을 要치안는것으로할것
一、業務에 參與하는 範圍 重要한業務로할것
一、選任方法 株主總會에서 選擧하야 大藏大臣이 이를 命하는것으로할것
一、任期二年으로할것
一、兼務制限그他任期中 他銀行會社等의 常務重役으로되는境遇는 大藏大臣의認可를 要하는것으로할것
一、無給으로할것

商品一齊再爆發 重視되는今後趨移

林內閣成立後 結城藏相이 豫算削減等을 爲始한物價抑壓策을 取한後 反落步調를 밟게되엇든 重要諸商品이 이月初부터 反撥氣味를보엿다가 再昨四日의 米棉印棉等의 暴騰을보고 再次暴騰하엿다함은 旣報한바어니와今朝에도 印棉은反落이나 米棉의 一圓二十一錢高를보고 綿絲는 再次暴騰하야 昨止大阪先物二百五十一圓九十錢이든것이 今前場止는 二百五十九圓二十錢으로 七圓七十錢의大幅昂騰을告하게되엇고大阪棉花도 一圓四十五錢暴騰하야 八十二圓七十錢을보이고 大阪人絹도 八十一圓十錢으로 二圓暴騰을告하엿다。이外에 米價도 容易히低落되지안코 砂糖도 外地高에따라 繼續하는等 重要諸商品은 再次昂騰步調를 밟게된것은 特히注目된다。元來綿絲의 二百四十圓台割은 어느角度에서 보든지 잇슬수업는 市勢이엇는데 市場關係者의 所持品增加를 根據로 賣叩되엇든것이다。이러한 一部的理由로써 綿絲價를 抑壓할수업슴은勿論이다 米棉高와함께 反撥한것이며 人絹도 八十圓以下는내릴餘地가極度로적어 世界的物價高와함께 漸次再騰하는것이오 生絲도米國景氣가조코 物價 株價도 新高値를보이고잇는때이라 悲觀할수는 업는데 다만製絲爸數整理를 行하는 中이라 이것이 幾分弱氣的 材料이지만 二百卅五日 操業이 二百日 操業程度로 區長되고 其他 物價高의 趨勢도잇스므로 이도한 大勢는 決코 悲觀할 것이 업다는 것이 一般市場人의 觀測인모양이다。如何든이와가티하야 物價가再騰傾向을告하게된것은 物價高가 單只 大衆生活에큰 影響을 미칠뿐아니라 國際貿易의 前途、또는 인플레의 今後國家財政에도 큰關係를 가지게되는 것이니만치 輕視하지못할問題일 것이다

朝銀의對中活躍 우선上海銀行買收

對中進出을 目標하고잇는 朝鮮銀行에서는 近近 買收하기로 內定된 上海銀行(資本金十萬元)社長 長谷川氏를 通하야 同方面에 對한 普通銀行業務를 積極化하기로 決定하고 大邱支店에서 京城總裁席에 轉任된 右近末穰氏가 同行에드러가기로決定되엇다 目下 上海에는 朝鮮銀行、臺銀、正金、三井、三菱、住友及上海의 七銀行이잇는데 上海銀行을 除外하고는 爲替業務 만으로 日本資本에 依한 上海銀行이 日本人에 對하야 普通銀行業務를 行하고잇슴에 不過하다 그러고 中國에잇서서의 爲替業務는 同國의 爲替統制의 强化로서 同行을 通하야 爲替業務되고잇는 때임으로 朝鮮銀行으로 에 依하야 漸次 妙味가 喪失 外에 積極的으로 普通銀行業務를 開始한다고한다

그리고 中國에잇서서의 日本人系의 銀行業은 上海에 有力銀行支店이 設置되어잇는 外에는 全部 朝鮮銀行及台銀에 限定되고 또 台銀은 揚子江以南의 南中에 數個所의 支店을 設하고 朝鮮銀行은 天津、靑島、上海 三支店外에 冀東銀行을 擁하고잇는데 朝鮮銀行、臺銀間에 揚子江以北은 朝鮮銀行의 以南은臺銀의 營業範圍로하는 紳士契約이 成立되엇스며 그後에잇서서도 朝鮮銀行은 中部中國以北에잇서서 積極的活動을 行하리라고한다

○全朝鮮卸商聯合會十六日創立

朝鮮卸商組合聯合會創立總會는 來十六日京城商議에서 開催되리라고

洋灰許可制로

重要産業統制法은 三月十日부터 朝鮮에도 施行케되엇는데同法施行細則은 八日公布될터이다 朝鮮에는 日本內地의 同法委員會에關한 規定을 除하고指定業種은當分 세멘트만으로 하고 業者로서의 協定及 工場 能力의 [illegible] 生産制限率及價格의 協定을하고 非協定會社의 出現을 防止하며 統制服從命令을 發布하는同時에 세멘트工場의 新設을 許可制로할것으로 運用은 朝鮮總督이 指定케되엇다

騰勢不可輕視

米國株式의 活潑과商品高가重要商品에 飛火하고、重要 商品株騰이 繊維株를 刺戟한것이 드되어 今回株式大爆發이되엇는데 그中에도 鐘紡新舊의 活躍이 可驚할場面을보엿스나 東新은意外로 伸溢狀이며 地場賣餘成과함께 昨後場東京東新은 百五十七圓二十錢까지 賣叩되엇스나 今朝의 商品高는 다시買人氣에注油하야 다시東新은 百六十三圓六十錢으로 急返하는等 事實로活潑無比한場面을 展開하엿스며 人氣도鐘新으로부터 다시東新으로옴기려는 氣配가엿보이는等 東新의騰勢도 輕視할수업는局面에 到着하엿다。이와가티된다면 벌서 弱氣로서도 큰 反落을 期待키 難한데서 續騰을 보이기만하면 不得鑑退할수박게업슬것이니 百五十五圓二十錢의 關門을 압두고 採合한뒤에는 다시 急騰하는 場面을보여 비로소第三段活躍을 보인후 天井에 到達할것이 아닐가하는것이 强氣側의 觀測인모양이다。

株式 商品高로 急返

今日의市勢【六日】

前場急返

昨前場繼騰後昨後場은 一息이엇고 東京大引이 軟弱하엿스므로 氣配는軟弱하엿스나 米國株式의 一齊反騰과米棉의暴騰을보고 다시重要商品이 熾騰케되엇스므로 買人氣 再次 白熱化하야 昨後場百五十七圓二十錢(東京)까지 下落하엿든 東新은 다시 百六十三圓六十錢까지 急反騰하는等 買로近來稀有의 場面을 展開하엿스며 鐘新二百五十八圓臺 大新九十九圓臺 等을 回復하야 騰勢는 繼續할듯

雜株意外反弛

三月來 短期市場이 爆發하는 바람에 株式街의 人氣는 모다 紡鐘新에 集中되고 其他의 諸株에는 오히려 利喰賣物이 잇서 雜株는 閑散裡에 反弛狀을 呈하고잇는 珍現象이다 卽繼株도 鐘紡活躍에따라 昂騰하얏스나 今朝에는 反弛로 東邦人造도 二圓低를 爲始하야 東京人絹의 八十錢低、同新의 七十錢低 昭和人絹의六、六의 不變等으로 人絹은 反弛이며 紡織도 [illegible]

中小商工金融機關과 起業金融分野確立

金融制度調査會開催準備

朝鮮의 金融機關調整에關하야서는 渡東中인 大野政務總監을 비롯하야 林財務局長、西崎、理財課長等이 大藏省을 비롯하야 關係局과 折衝中인데 總督府에서는 速히實現을期코잇다 今議會終了를待하야 朝鮮金融制度調査會를開催키로 大藏當局見이一致 되모양인데 右調査會는 大藏省을비롯하야 日本內地、朝鮮의金融關係者를 網羅하고 그時期는 四月末乃至五月上旬頃으로될모양인바 右調査會는

一、起業金融機關의 分野確立
二、中小商工業金融機關確立

의二問題를 中心으로 全面的協議를할것으로보인다

스필株도狂騰

去二日 紐育株式市場은 유·에스·스필會社의 子會社인카네기·이리노이스·스필會社가 産業組織委員會를 交涉團體로承認하야 鐵鋼業의勞資休戰이 되여、유·에스·스필株는一、一九弗을現出하고 또그後三日에는大引에 一二三弗臺를 示現하야 一九三二年四月以來의 新高價로躍進하엿다함은 旣報와가티거니와四日에 利喰物로 反弛하엿든同株는 昨日再次爆騰하야 百二十四弗 一分一을 보이는等 米國株式의 活躍은注目할만하다

國債 無材料로 釘着

▲東京【東京電話同盟】 休日을압두고 賣材料인데다가 依然消極態度이어서場方의모다 尙今無味閑散을 繼續하고 市勢는거의 釘着同樣의 保合으로 二回四分이 五錢小高이오 外貨債는 全허保合圈內에 잇는모양으로 米貨六分半은 不變이오 五分半은 二十錢高로 平凡하엿다

▲甲五分利 一〇〇、四五▲一回四分 一〇〇、九〇▲二回四分一 〇〇、四五 佛貨 一九七、六〇

期米 後場俄然暴騰

前場反强

今朝는雨天으로 阪堂三十二圓〇六錢으로 昨止보담 五丁反落을보고 三十二圓〇三錢인 亦五丁低落으로 場을始하엿는데 當地는比較的軟弱하야 阪地七節十五錢을보고 丘丸大의 猛烈買로 六節十錢까지 反騰하엿스나 七節〇八錢으로反弛하엿다。그後阪地十六錢으로 二十一錢에 止場함을보고 九節十七錢으로 結局二十錢에 止場하야 反强裡에 前場을마치엇다

後場急騰

後場은 三十二圓二十六錢인 六丁高로 始場하엿는데 阪地高도따라 一節四十錢에 奔騰한後 三四節三十九錢同價로 多少伸惱이엇스나 頑强한 步調이엇다

移出全혀不振 凶作의表徵?

昨年의 米作은 日本內地는 六千七百三十二萬四千七百二十二石으로 再昨年實收高 五千七百四十五萬六千九百七十六石에 比하야 九百八十八萬五千餘石의 增加를 示한 大豊作을 告하엿슴에 反하야 朝鮮米作은 再昨年產米의 一千七百八十八萬四千六百六十九石에 比하야 百五十二萬六千九百十五石의 增加를 示하엿스나 此는 新調査方式에 依한 增加로서 其實은 二百萬石 程度의 減收를 免치못할 大凶作이다 그러므로 朝鮮米의 日本內地移出이 減少될것도 事實이며 果然 昨年十一月부터 一月下旬에 至하기까지의 移出高를보면 三百十七萬五千八百六十九石으로 昨年同期에比하면 七十七萬二千五百八十一石의 減少를 示하고 更히客月下旬의 移出高는 十七萬七百五十九石으로 昨年同期에比하면 五萬六千四百六石의 減少를 示하야 如實히 凶作을 表徵하고잇다 그러나 朝鮮米는 日本內地米의 支配를 밧는 만치 凶作의 市勢는 單獨的으로 發揮하지못하는 光景으로 阪仁의 開朝鮮八、九十丁을 維持하고잇다

京電新프레미엄 二十五圓以上

京城電氣의 新株는 五日부터 申込을受理하얏는데 目下新株의 市中市勢는 三十九圓으로서 프레미엄은 적어도 二十五圓은 完全하다 從하야 二十圓의프레미엄으로는 新株配定이업스리라한다

實物前場取引

▲東滿흥산平 [illegible] ▲日滿亞麻 [illegible] ▲日窒고무 [illegible] ▲櫻田機械 [illegible] ▲日曹고무 [illegible] ▲鑛水港製糖新 [illegible] ▲스마토라拓新 ▲同 [illegible] ▲日之出紡績 [illegible] ▲日本綿花新 [illegible]

各地仕手一觀 新進代謝의光景

昨今東阪兩地의 仕手의陣容을 一觀하면賣方主力側인 田中貞과 田邊間의 當限解合又는 肩代를 한後부터 田中貞은 非强非弱의 中間派로의 傍觀을 하는中이며 田邊은 旣定方針대로 絶對賣買를 成으로하는 一方으로 鈴田、三橋等强派가 聯合되어잇고 軟陣는 潮先一派를 비롯하야 三木側의 賣物이 猛烈하야 可謂新陳代謝의 光景을呈하고잇다 果然今後의決戰이 何如할는지는 몰으나 쌀의事情을 各方으로綜合하여보면 朝鮮은凶作임으로 農家의賣惜方針이 如一할것은 事實이오 日本內地는 凶作이면서도 또한 賣惜不息하므로 米價의容易低落을 許하지안는다 그러나 三月一日 殘存米가 一般의豫想보다 增加일때는 農家의 旣定方針도 多少緩和될것이오 又는 春窮期가 逼迫할 '물아' 產地의出廻가업지 안흘 것이므로 軟派의 [illegible] 와 硬派의 [illegible] 今後果如何?

(株)……東新에는 아직도 賣暴하는 傾向이잇서 暴騰暴落을反覆 ▲暴落後에는 반듯이 急返하는것이 아모래도 殊常 ▲賣人氣가 依然한것은 오히려 前途高를 暗示? ▲이번 市勢는 單純한 仕手關係만이아니오、그根底에 商品高라는 無視하지못할材料가 伏在한것을 注意 ▲高價에 이럴사록 警戒를 不忘하여야할것은 勿論이나 特히 이번에는 그리한듯 ▲스필은 百二十四弗인데 東新은 얼마나갈가?

(米)……今朝阪地三十二圓〇六錢은 一段低落을보일뿐 못하엿스나 三十二圓臺를 割破하지못하고 俄然十錢臺로 跳返▲大體環境이 良好하고 또産地賣物이 依然稀少한만큼 强硬할것은 事實이나 그러나 春嶺期를압두고 買團執만하기도不安이 不無▲그러나 市勢는目前의 現象으로보아서 到底히 賣買成하지는못할것갓다 그러면 結局保合乃己? ▲東京을中心으로한 實方田中貞은傍觀하고 그代에 三木一派가 賣活動! 乘勝長驅하는 田邊一派와 努力과의 對比如何

朝鮮米取도 土曜半休 四月十日實施

朝鮮內各米穀取引所의 土曜半休問題는 堂島에서實施키로大體意見이一致되엇스므로 朝鮮取引所聯合會를開催치안코 書面으로協議하야 來四月十日부터實施키로決定하엿다

朝取期米取組內容

	當	中	先
◆賣方	[illegible]	[illegible]	[illegible]
◆買方	[illegible]	[illegible]	[illegible]

正米 定期高나 反弛

京城少弛 定期高나 買氣다운 買氣는 보이지안허 市況은 十錢低唱이엇다 ㊂三等三〇、〇〇 四等二九、七〇 一等白米 二三、二〇

仁川軟化 採算精米로高價 振이다그래서 定期高를 逆으로 唱價十錢軟化하엿다 白米는 相當한 人氣를보이고 正租는 [illegible] 順調이다 ㊂穀良三等 三〇、〇〇 二九、七〇 銀坊主三等 三〇、二〇 二九、九〇 多摩錦三等 三〇、九〇 二九、六〇 陸羽三等 三〇、五〇 [illegible] 白米 [illegible]

釜山同調 奧地의 軟化傳說로 賣方은 過히 高價를 固執치안코 賣拔할 氣分이 濃厚하고 이에 對하야 當用側移出側에의 手當買가 繼續되어 商談은 比較的順調로 行하엿다 ㊂穀良三等 三〇、二〇 四等二九、九〇 一等白米 [illegible]

大邱强調 天候不良으로賣物은 急減히 減한데다가 期米의 强調를보고 十錢高唱이 되엇스나 買方은 形勢觀望裡에 積極的買聲을 내지안는다 ㊂穀良三等二九、九五 四等二九、六五 一等白米 [illegible]

群山保合 日本內地로부터 買氣는 一巡한모양으로 昨今買田가 漸次採算에 達하엿스므로 産地는 [illegible] 平均的으로 小口이나 賣物을 내고잇다 期米高로 市勢는 保合이

木浦閑散 定期高나 買方은 低價狙로 賣買는 자못圓滑을 缺하야 겨우當用小口買가 散見될뿐으로 市況은極히 閑散裡에 保合이엇다 [illegible]

堂島前場情報

(商通大阪電話) 田邊一派는 今日도 上値으로부터 東京市場에서도 買玉을 入注하고잇섯다 얼마나 買玉을 너흘는지 豫測을 不許하나 이미 五萬石以上에 達하엿는데 이와가티 나간다면 五、六萬은커녕 二十萬石가까히 살 [illegible]

	先	限
當	[illegible]	[illegible]
中	[illegible]	[illegible]
先	[illegible]	[illegible]

海外經濟 五日

	五日	比較
紐育株式	[illegible]	[illegible]
棉花	[illegible]	[illegible]
生絲	[illegible]	[illegible]
小麥	[illegible]	[illegible]
銀塊	[illegible]	[illegible]

銀行券 五日

◆朝鮮銀行券 [illegible]
◆日本銀行券 [illegible]

◆京城手形交換高◆ [illegible]

鑪油粕·麥粉

◆阪神鰯粕◆ [illegible]
◆阪神鰯油◆ [illegible]
◆日本麥粉市勢◆ [illegible]

金利

◆東京金利◆ [illegible]
◆大阪金利◆ [illegible]

對外爲替

對米 百圓에	二八弗 [illegible]
對英 一圓에	一志二片 [illegible]
對佛 百圓에	[illegible]
對上海 百圓에	一〇五圓五〇
以上朝鮮銀行發	

金銀價

◆金買入價◆ [illegible]
◆東京金銀價◆ [illegible]
◆京城市中金銀價◆ [illegible]

正米

◆京城正米◆ [illegible]
◆仁川正米◆ [illegible]

雜穀

◆京城雜穀◆ [illegible]
◆仁川雜穀◆ [illegible]

正租

◆大阪正米標準價◆ [illegible]
◆大阪市中在米高◆ [illegible]

綿絲布

◆京城綿絲布市勢◆ [illegible]

本絹交織人絹

◆京城絹布◆ [illegible]

滿洲商況

◆大連特産市勢◆ [illegible]

株式

◆朝取短期◆ [illegible]
◆大阪短期◆ [illegible]
◆短期主要株取組◆ [illegible]
◆鑑定 代引 日步◆ [illegible]
◆東京短期◆ [illegible]
◆東京短期取組◆ [illegible]
◆東京現株◆ [illegible]
◆大阪長期◆ [illegible]
◆大阪短期取組◆ [illegible]
◆朝取短期賣買高◆ 合計 [illegible] 累計 [illegible]

期米

◆朝取期米◆ [illegible]
◆朝取期米賣買高◆ 取組高 [illegible] 帳入高 [illegible] 出來高 [illegible] 合計 [illegible] 本期總計 [illegible]
◆大邱期米◆ [illegible]
◆木浦期米◆ [illegible]
◆群山期米◆ [illegible]
◆釜山期米◆ [illegible]
◆大阪期米◆ [illegible]
◆東京期米◆ [illegible]
◆大阪期米取組◆ [illegible]
◆日本各地期米◆ [illegible]

綿糸

◆大阪綿糸◆ [illegible]

棉花

◆大阪棉花◆ [illegible]

人絹

◆各地人絹◆ [illegible]
◆大阪人絹現物◆ [illegible]

生糸

◆橫濱生糸◆ [illegible]

砂糖

◆大阪砂糖◆ [illegible]
◆東京砂糖◆ [illegible]

米期 大 仁川海岸町

期米東 趙俊鎬取引店 仁川海岸町三丁目 電話 [illegible]

株式 期米 玉 柳來恒取引店

盃 京城 金盃證券 仁川 益康

仁川米豆取引所取引員 ○桑野取引所 電話長六三九番

金銀白金 杉山商會

金·銀 德 白金 高價買入 京城德力 電話本局② 3939 1572 京城府明治町 振替京城234 代金引換販賣應酬